



# Relatório de Actividades e Contas do Ano 2018 e Parecer do Conselho Fiscal



*[Handwritten signature]*  
*[Handwritten signature]*

## Índice

<b>Composição dos Corpos Sociais</b>	03
<b>Introdução</b>	04
<b>Acções Desenvolvidas em 2018</b>	05
<b>Administração e Gestão Financeira</b>	06
<b>Movimento Associativo e Quotas</b>	07
<b>Resumo de Donativos em Géneros em 2018</b>	07
<b>Projectos de Apoio Social propostos para o Ano de 2018</b>	08
<b>Rede Social de Lisboa</b>	09
<b>Comissão Social de Freguesia da Ajuda</b>	09
<b>Acções e Projectos 2018</b>	11
<b>Actividades e Desenvolvimento Pessoal – Apoio Espiritual</b>	11
<b>Apoio Social 2018 – Família e Comunidade</b>	21
<b>Apoio à Família</b>	22
<b>Projecto Ajuda Alimentar</b>	24
<b>Doações a Outras Instituições</b>	24
<b>Angariação de Donativos em Géneros em 2018</b>	35
<b>Outros Projectos para a Comunidade</b>	38
<b>"Mais Saúde"</b>	38
<b>Atelier das Artes</b>	40
<b>Palestras/Workshops/Cursos/Almoços Convívio</b>	41
<b>Voluntariado</b>	48
<b>Divulgação da Associação</b>	49
<b>Considerações Finais</b>	50
<b>Relatório Financeiro</b>	52
<b>Mapas Contabilísticos</b>	53
<b>Parecer do Conselho Fiscal</b>	70



*W.F.*  
*W.F.*

## RELATÓRIO DE ATIVIDADES E CONTAS DE 2018

### Composição dos Corpos Sociais

#### CORPOS SOCIAIS

##### **Mesa da Assembleia-Geral**

Presidente: Rui Fernando Vidinhas de Freitas  
1º Secretário: Maria de Lourdes Silva Fadista  
2º Secretário: Jorge Noel Ramos Avelar

##### **Direção**

Presidente: Ana Cristina Matos da Costa  
Vice-presidente: Amélia Cristina de Almeida Marques  
1º Tesoureiro: Mário Jorge Gomes Bernardo  
2º Tesoureiro: Alexandra Cristina Pereira da Silva  
1º Secretário: Maria Manuel Agostinho Henriques de Freitas  
2º Secretário: Ana Rita Henriques de Freitas  
Vogal: Sílvia Cristina Pedras Gonçalves Araújo  
1º Suplente: Paulo Alexandre Foguete Côdea  
2º Suplente: Daniela Sofia Afonso Alves

##### **Conselho Fiscal**

Presidente: João de Deus Lopes Belo Catarino  
1º Vogal: João Filipe Lopes da Silva Belo Catarino  
2º Vogal: José Bruno Guerreiro  
1º Suplente: Miguel Ângelo dos Santos de Sampaio  
2º Suplente: Ana de Jesus Nascimento Marques



## RELATÓRIO DE ACTIVIDADES E CONTAS DE 2018

### Introdução

Em conformidade com as disposições legais aplicáveis e os Estatutos da Associação Fraternidade Jardim de Luz, Instituição Particular de Solidariedade Social e de Utilidade Pública, a Direcção apresenta aos seus associados, reunidos em Assembleia-Geral na sede da Associação no dia 27 de Março de 2019, para apreciação, discussão e aprovação, o Relatório de Actividades e Contas referentes ao exercício de 2018.

O presente Relatório de Actividades e Contas traduz as actividades desenvolvidas ao longo do ano de 2018 e o movimento financeiro da Associação, resultado de um equilíbrio entre o cumprimento dos objectivos propostos e uma gestão financeira equilibrada e orientada para as soluções que melhor serviram os interesses desta Associação.

No ano de 2018, a Associação Fraternidade Jardim de Luz deu continuidade a projectos e acções desenvolvidos em anos anteriores, e propostos no Plano de Actividades para o mesmo ano; tendo ainda desenvolvido aspectos logísticos e organizacionais no sentido de uma melhor prossecução de objectivos.



*CMST -  
Valhumb*

## **A c ç õ e s d e s e n v o l v i d a s e m 2 0 1 8**

- Realização de duas Assembleias Gerais Ordinárias de Sócios para aprovação do Relatório de Actividades e Contas do Ano 2017 e do Plano de Actividades e Orçamento para o Ano de 2019;
- Reuniões de Direcção;
- Manutenção do site da Associação;
- Manutenção e dinamização da página da Associação no Facebook;
- Participação em reuniões da Rede Social de Lisboa e da Comissão Social de Freguesia da Ajuda;
- Participação no Grupo de “Comunidade” da Comissão Social de Freguesia da Ajuda;
- Angariação de voluntários, de sócios e de donativos;
- Sensibilização de particulares, empresas e meios institucionais para adesão à nossa causa;
- Organização e gestão de processos;
- Ações de apoio a Famílias Carenciadas;
- Ajuda Alimentar com a atribuição de Cabazes de Alimentos a Famílias carenciadas;
- Distribuição de roupa e brinquedos a outras Instituições;
- Acções de recolha e angariação de alimentos;
- Atendimento e encaminhamento social de situações de carência e/ou exclusão social;
- Realização de duas sessões semanais de tratamentos de cura energética, abertas à população em geral;
- Sessões quinzenais de Meditação e Harmonização para os voluntários, frequentadores e associados;
- Realização Sessões de Meditação com Taças Tibetanas e Gongos;
- Realização de diversas Palestras, Cursos e Workshops;
- Realização da sétima edição do evento de palestras e música “Espiritualidades por uma Nova Terra”;
- Realização do Encontro da Sabedoria do Coração.



## Administração e Gestão Financeira

### **Actividades de Organização Institucional**

- Em conformidade com as disposições legais e os Estatutos da Associação, a Fraternidade Jardim de Luz realizou no ano de 2018 duas Assembleias Gerais de Sócios Ordinárias: a primeira no dia 26 de Março de 2018, para apresentação e aprovação do Relatório de Actividades e Contas referentes ao ano de 2017; e a segunda a 28 de Novembro de 2018, para apresentação e aprovação do Plano de Actividades e do Orçamento para o ano de 2019;
- Realizou de forma periódica reuniões de Direcção;
- Participação em duas Reuniões de Plenárias do Conselho Local de Acção Social de Lisboa - CLAS-LX;
- Fez-se representar nas reuniões Plenárias da Comissão Social de Freguesia da Ajuda;



*Prof. Waldemar*

### Movimento Associativo e Quotas

No final do ano de 2018 a Associação Fraternidade Jardim de Luz contava com 367 associados e o montante cobrado em Donativo Inicial (Jóia) e Quotas totalizou 9 630.00 Euros.

### Donativos em Géneros em 2018

**Donativos em géneros angariados: 23 697,43 Euros**  
(alimentos, roupas, calçado, brinquedos, produtos de higiene, cobertores)

**Remanescente social do ano anterior: 3 432,57 €**

**Angariado: 23 697,43 €**

**Comprado pela Associação: 933,15€**

**Doações em géneros: 27 020,51 €**

**Saldo de donativos em géneros a 31.12.2018: 1 042,64€**



*Assoc. Fraternidade Jardim de Luz*

## **PROJECTOS DE APOIO SOCIAL PROPOSTOS PARA O ANO DE 2018**

**- Actividades de Desenvolvimento Pessoal - Apoio Espiritual**

**- Família e Comunidade**

**Apoio a Famílias Carenciadas**

- Atendimento / Acompanhamento Social
- Ajuda Alimentar

**Outros Projectos para a Comunidade**

- Mais Saudável
- "Atelier" das Artes
- Palestras / Cursos / Workshops / Passeios
- Participação no Grupo de Trabalho da CSF da Ajuda – "Comunidade" – Sub-Grupo "Crianças e Jovens"





*Handwritten signature*

## Rede Social de Lisboa – CLAS-LX

Em 2018 a Fraternidade Jardim de Luz, participou nas reuniões plenárias do Conselho Local de Acção Social de Lisboa – CLAS-LX tendo acompanhado ainda os trabalhos deste Conselho ao longo do ano.

No decorrer do ano de 2018, a Associação Fraternidade Jardim de Luz acompanhou também os programas e projectos de apoio social promovidos pela CML e a SCML, tendo ainda participado na votação e aprovação de projectos de apoio social apresentados pelos parceiros sociais em sede de Rede Social de Lisboa.



## Comissão Social de Freguesia da Ajuda

Em 2018, a Associação Fraternidade Jardim de Luz participou, como membro da Comissão Social de Freguesia da Ajuda, das reuniões plenárias desta Comissão.

Como membro da Comissão Social de Freguesia da Ajuda, participou ainda nos trabalhos e reuniões do Grupo de Trabalho “Comunidade”, nomeadamente no sub-grupo “Crianças e Jovens” e nas actividades levadas a cabo por este grupo.



*Handwritten signature*  
C.M.  
Paulo

## **Aspectos positivos a salientar destas parcerias**

- Melhoria dos apoios proporcionados aos utentes no âmbito do atendimento e encaminhamento social proporcionados à comunidade;
- Divulgação junto dos parceiros sociais, membros da Rede Social de Lisboa, da actividade desenvolvida pela Associação Fraternidade Jardim de Luz;
- Divulgação do trabalho levado a cabo pela Associação junto das Comissões Sociais de Freguesia da Ajuda e de Belém e dos respectivos fregueses;
- Acesso à informação sobre os programas, projectos e respostas sociais desenvolvidas na cidade de Lisboa, permitindo a melhoria do apoio social prestado pela Associação.



## ACÇÕES E PROJECTOS 2018

---

### Actividades de Desenvolvimento Pessoal - Apoio Espiritual

No ano de 2018 a Fraternidade Jardim de Luz deu continuidade ao trabalho já anteriormente desenvolvido, no âmbito do Projecto de Desenvolvimento Pessoal - Apoio Espiritual – Cura Energética, tendo o mesmo sido realizado de forma periódica ao longo de todo o ano e dirigido à população em geral.

Neste âmbito, a Fraternidade Jardim de Luz realizou ao longo de 2018 as seguintes actividades:

- Manutenção de um Espaço “Templo” – eclético e espiritualista, de meditação e doação de energia, aberto à população em geral e tendo por objectivo contribuir para a harmonização física, mental e espiritual do ser humano;
- Realização de duas sessões semanais de tratamentos de carácter energético, gratuitas, e abertas à população em geral;
- Realização de sessões quinzenais de meditação e harmonização espiritual para os associados e voluntários a participar nas sessões tratamentos dedicadas à população, a funcionar à segunda-feira;
- Realização de tratamento energético para os voluntários;
- Realização de dois Rituais de Comunhão Espiritual, realizados no Templo e na Natureza;
- Manutenção de um corpo de “Guardiões” – responsáveis pela preparação, manutenção e ordem das sessões de cura energética;
- Manutenção de um corpo de secretárias a desenvolver um trabalho de apoio ao público e a organização administrativa das actividades.



## **Actividades de Desenvolvimento Pessoal**

### **Apoio Espiritual**

Número de Sessões de Tratamentos de Cura Energética abertas ao público	89
Número de Sessões de Meditação e Harmonização para Voluntários e Freqüentadores	25
Número de Pacientes Atendidos na Sessão de terça-feira	347
Número de Pacientes Atendidos na Sessão de quinta-feira	1303
Número de Tratamentos de Cura Energética realizados no Templo Principal	8576
Número de Tratamentos de cura energética em Marquesa	796
Número médio de voluntários a participar na sessão de tratamentos à terça-feira	7
Número médio de voluntários a participar na sessão de tratamentos à quinta-feira	27



### Pacientes atendidos nas sessões de tratamentos em 2018

Sessões	Janeiro	Fevereiro	Março	Abril	Maio	Junho
Terça-Feira	32	23	31	18	33	22
Quinta-Feira	122	69	123	146	152	57
<b>TOTAL</b>	<b>154</b>	<b>92</b>	<b>154</b>	<b>164</b>	<b>185</b>	<b>79</b>

Sessões	Julho	Agosto	Setembro	Outubro	Novembro	Dezembro
Terça-Feira	29	11	32	49	46	21
Quinta-Feira	106	66	125	119	149	69
<b>TOTAL</b>	<b>135</b>	<b>77</b>	<b>157</b>	<b>168</b>	<b>195</b>	<b>90</b>

### Número Total de Pacientes atendidos em 2018: 1650



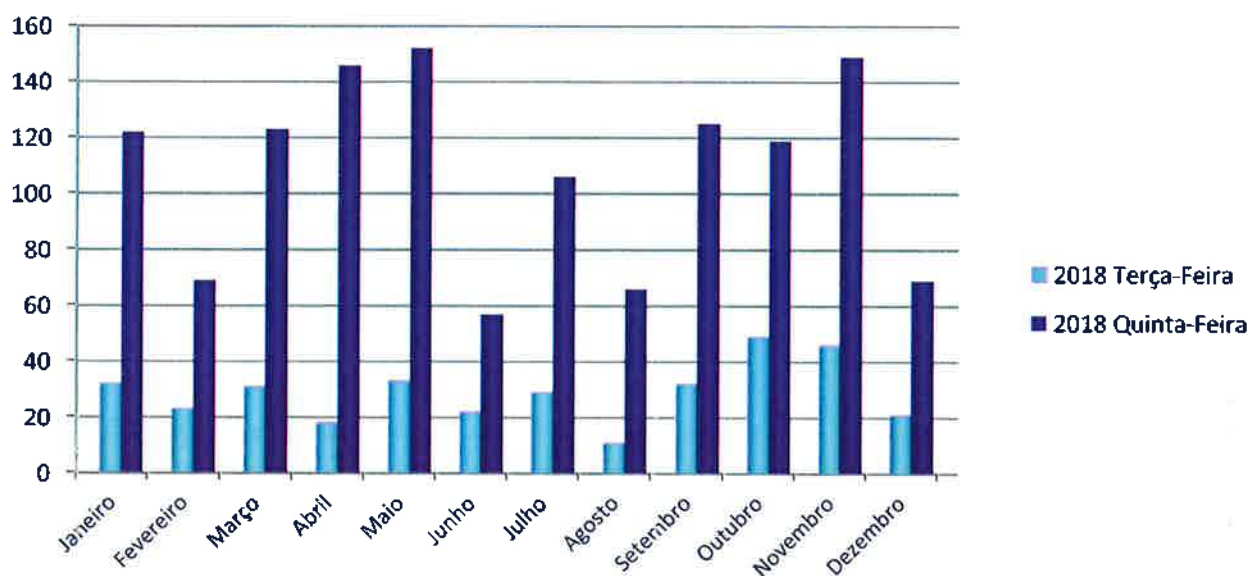

*Handwritten signature and initials*

## PACIENTES ATENDIDOS Comparação com anos Anteriores

Ano	Janeiro	Fevereiro	Março	Abril	Maió	Junho
2011	98	96	114	103	165	156
2012	180	111	169	106	204	202
2013	150	145	115	186	237	132
2014	222	231	191	204	247	143
2015	171	127	209	197	160	105
2016	145	86	129	121	164	77
2017	135	139	185	129	234	75
2018	154	92	154	164	185	79

Ano	Julho	Agosto	Setembro	Outubro	Novembro	Dezembro	TOTAL
2011	240	117	322	279	241	146	2077
2012	245	128	235	246	234	71	2131
2013	211	82	204	331	254	82	2129
2014	306	85	208	248	195	108	2388
2015	156	47	145	189	180	96	1782
2016	127	68	170	182	216	149	1634
2017	170	81	176	170	229	73	1796
2018	135	77	157	168	195	90	1650

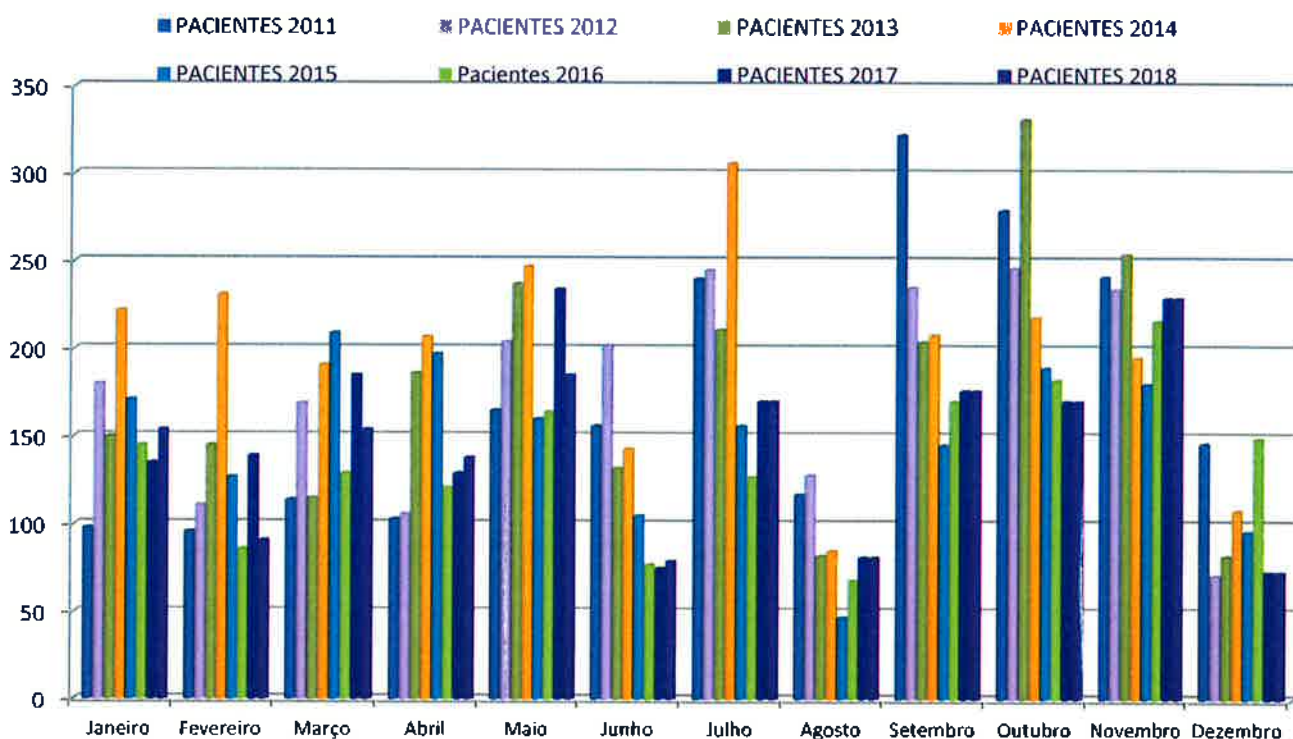



*Ass. Fraternidade Jardim de Luz*

### TRATAMENTOS EFETUADOS NO TEMPLO PRINCIPAL EM 2018

SESSÃO	Janeiro	Fevereiro	Março	Abril	Maió	Junho	Julho
Terça-Feira	121	107	132	84	163	105	133
Quinta-Feira	439	312	549	657	624	258	425
Voluntários	55	50	83	100	222	74	187
<b>TOTAL</b>	<b>615</b>	<b>469</b>	<b>764</b>	<b>841</b>	<b>1009</b>	<b>477</b>	<b>745</b>

SESSÃO	Agosto	Setembro	Outubro	Novembro	Dezembro	Total por Sessão
3ª Feira	56	153	227	229	129	1639
5ª Feira	228	550	442	734	344	5562
Voluntários	110	155	125	152	62	1375
<b>TOTAL</b>	<b>394</b>	<b>858</b>	<b>794</b>	<b>1115</b>	<b>535</b>	<b>8576</b>

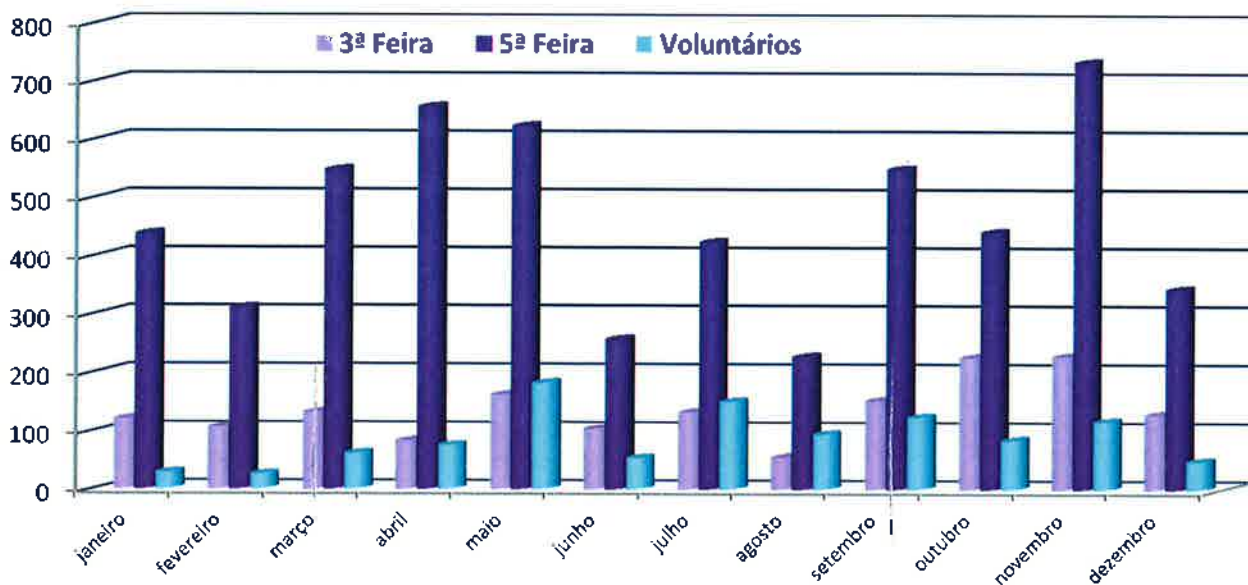



*Ant. Velho*

### TRATAMENTOS EFETUADOS NO TEMPLO DAS MARQUESAS EM 2018

SESSÃO / PACIENTES	Janeiro	Fevereiro	Março	Abril	Maió	Junho	Julho
Terça-Feira	11	5	0	7	0	0	8
Quinta-Feira	36	30	71	77	71	30	54
Voluntários	0	0	0	0	0	0	0
<b>TOTAL</b>	<b>47</b>	<b>35</b>	<b>71</b>	<b>84</b>	<b>71</b>	<b>30</b>	<b>62</b>

SESSÃO /PACIENTES	Agosto	Setembro	Outubro	Novembro	Dezembro	Total Por Sessão	Total ANUAL
Terça-Feira	0	16	5	15	1	68	796
Quinta-Feira	29	46	178	62	44	728	
Voluntários	0	0	0	0	0	0	
<b>TOTAL</b>	<b>29</b>	<b>62</b>	<b>183</b>	<b>77</b>	<b>45</b>	<b>796</b>	

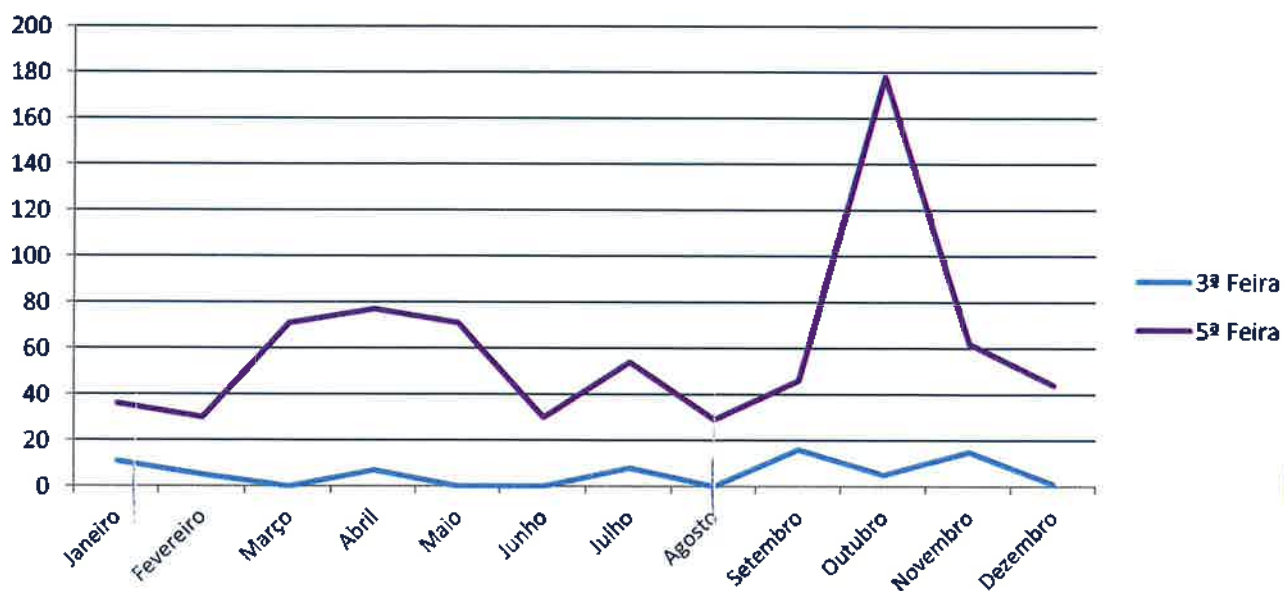





## Total de Tratamentos Efectuados em 2018 e anos anteriores

ANO	Janeiro	Fevereiro	Março	Abril	Maió	Junho	Julho	Agosto	Setembro	Outubro	Novembro	Dezem bro	Total
2011	339	422	498	502	665	595	733	347	867	1123	964	552	7607
2012	923	820	1256	1050	1699	993	1280	917	1248	1596	1194	281	13257
2013	950	883	758	1286	1453	636	116	457	911	1763	1393	200	10806
2014	1350	1180	1131	1712	1612	883	1621	418	1332	1463	1016	755	14473
2015	1030	840	1233	1100	1085	715	960	436	1227	1285	1225	704	11840
2016	964	610	874	787	824	337	660	214	757	706	1012	704	8449
2017	460	794	930	721	1115	401	787	379	727	811	911	336	8372
2018	636	480	814	901	1041	447	771	408	889	937	1157	567	9048



*Conf. Pallas*

## Orientações realizadas em 2018

Mês	Janeiro	Fevereiro	Março	Abril	Maió	Junho
Orientações	25	0	14	20	22	4

Mês	Julho	Agosto	Setembro	Outubro	Novembro	Dezembro
Orientações	18	17	18	18	9	10

**Total de orientações realizadas em 2018: 175**



## Orientações realizadas em 2018 e Anos Anteriores

ANO	Janeiro	Fevereiro	Março	Abril	Maió	Junho	Julho	Agosto	Setem bro	Outubro	Novem bro	Dezem bro	Total
2011	35	20	39	35	42	24	35	31	48	31	29	22	391
2012	24	16	38	45	35	22	44	33	42	38	39	2	378
2013	29	24	27	40	43	24	37	24	33	38	19	2	340
2014	28	32	29	15	16	14	36	10	16	38	17	4	255
2015	16	13	45	25	22	6	14	7	21	25	21	8	223
2016	24	13	12	20	25	12	29	9	23	29	22	19	237
2017	22	10	35	11	38	6	25	20	33	17	30	10	257
2018	25	0	14	20	22	4	18	17	18	18	9	18	175



*Handwritten signature and initials*

## VOLUNTÁRIOS A COLABORAR NAS SESSÕES DE TRATAMENTOS E DE MEDITAÇÃO/HARMONIZAÇÃO EM 2018

Sessão	Janeiro	Fevereiro	Março	Abril	Maió	Junho
Meditação Segunda-feira	78	92	75	128	80	78
Tratamentos Terça-Feira	26	24	23	24	39	21
Tratamentos Quinta-Feira	80	42	103	123	155	62

Sessão	Julho	Agosto	Setembro	Outubro	Novembro	Dezembro
Meditação Segunda-feira	72	42	97	128	82	58
Tratamentos Terça-Feira	36	15	31	40	35	13
Tratamentos Quinta-Feira	115	83	117	120	144	53

Sessão	Nº Total Anual de Voluntários por Sessão	Nº Médio de Voluntários por Sessão
Meditação/ Harmonização/ Segunda-feira	1010	40
Tratamentos Terça-Feira	327	7
Tratamentos Quinta-Feira	1197	27



## **APOIO SOCIAL 2018**

### **- FAMÍLIA E COMUNIDADE**

#### **PROJECTOS**

##### **Apoio à Família**

##### **Apoio a Famílias Carenciadas**

- Atendimento Social
- Ajuda Alimentar

##### **Outros Projectos para a Comunidade**

- “Mais Saudável”
- “Atelier” das Artes
- Palestras / Cursos / Workshops / Passeios



*Handwritten signature and initials*  
C.M.T.  
Val Verde

## Apoio à Família

Em 2018, e à semelhança do trabalho realizado em anos anteriores, a Fraternidade Jardim de Luz deu continuidade aos projectos de apoio à família, nomeadamente a família em situação de carência económica.

Realizando um trabalho de atendimento e encaminhamento social, e um trabalho de apoio alimentar a famílias em situação de carência, em 2018 a Fraternidade Jardim de Luz viu acrescidas as dificuldades com que se vinha debatendo nos últimos anos, em virtude dos inúmeros, e por vezes incontornáveis, obstáculos com que se debateu ao longo do ano.

Em 2018 verificou-se uma drástica diminuição das autorizações concedidas pelas empresas, Supermercados e Hipermercados, para a realização de acções de angariação de alimentos. A mudança de política de marketing levada a cabo por estas empresas, teve como resultados a inesperada impossibilidade de angariação de alimentos, que veio a reflectir-se em todo o trabalho desenvolvido ao longo do ano, nomeadamente:

- diminuição de acções de apoio alimentar e cancelamento de algumas acções
- diminuição do volume de alimentos doados ao longo do ano
- diminuição do número de famílias e pessoas apoiadas no âmbito do projecto "Ajuda Alimentar".

Ao longo do ano 2018, a Fraternidade deu continuidade ao atendimento e encaminhamento social, tendo sido atendidos 8 novos casos e encaminhados 36 casos a receber apoio da Associação em anos anteriores.



*Handwritten signature and initials*

## Apoio à Família

Projeto	Objetivo Geral	Objetivo Específico	Público Alvo	Parceiros	Recursos
Apoio à Família	. Apoiar Famílias em situação de carência	<ul style="list-style-type: none"><li>- Distribuição de alimentos - cabazes de alimentos – vestuário e calçado, produtos de higiene e/ou outros a famílias em situação de carência (<b>Projeto Ajuda Alimentar</b>)</li><li>. Minimizar situações de carência e pobreza pelo atendimento, informação, encaminhamento e esclarecimento sobre direitos, deveres e outros apoios sociais</li><li>. Realizar sessões de esclarecimento sobre a gestão do orçamento familiar</li><li>- Apoio à criança com atividades a realização de atividades artística, culturais e ecológicas</li><li>- Integração social pelo voluntariado de utentes a receber apoio alimentar</li></ul>	<ul style="list-style-type: none"><li>- Famílias em situação de carência económica das freguesias da Ajuda, de Belém e ainda da área da Grande Lisboa</li><li>- Crianças pertencentes aos agregados familiares a receber apoio alimentar</li></ul>	<ul style="list-style-type: none"><li>- CIF da Ajuda</li><li>- CSF de Belém</li><li>- Santa Casa de Misericórdia de Lisboa</li><li>- MARL</li><li>- Produtores Agrícolas</li><li>- Empresas</li><li>- Escolas e Agrupamentos Escolares</li><li>- Entidades promotoras da Psicologia Waldorf</li></ul>	<ul style="list-style-type: none"><li>. Assistente Social</li><li>. Psicólogos</li><li>. Voluntários de formação diversa</li></ul>



*Paula*  
*Valente*

## Projecto Ajuda Alimentar

Projecto	Objectivo Geral	Objectivo Específico	Público Alvo	Parceiros	Recursos
<b>Ajuda Alimentar</b>	<ul style="list-style-type: none"><li>. Apoiar Famílias em situação de carência</li></ul>	<ul style="list-style-type: none"><li>- Atribuição de cabazes alimentos a famílias em situação de carência</li><li>. Prevenir e minimizar situações de carência alimentar e de pobreza</li><li>. Actuar com apoio alimentar em situações de emergência</li></ul>	<ul style="list-style-type: none"><li>. Famílias em situação de carência económica das freguesias da Ajuda e Belém e ainda da área da Grande Lisboa</li></ul>	<ul style="list-style-type: none"><li>. CIF da Ajuda</li><li>. CSF de Belém</li><li>. Santa Casa de Misericórdia de Lisboa</li><li>. MARL</li><li>. Produtores Agrícolas</li><li>. Empresas</li></ul>	<ul style="list-style-type: none"><li>. Assistente Social</li><li>. Psicóloga</li><li>. Equipas de voluntários para angariação e recolha de alimentos junto de produtores, vendedores e público em geral; preparação e distribuição de cabazes</li><li>. 1 Carrinha</li><li>. Sacos para transporte de alimentos</li><li>- Caixas e carrinhos para transporte de alimentos</li></ul>

Em 2018 a Fraternidade Jardim de Luz doou **8,5 toneladas de alimentos, no valor de 11 638,64€**, tendo distribuído **137 cabazes** de alimentos perecíveis e não perecíveis.





*Handwritten signature and initials*

**Projecto Ajuda Alimentar**  
**Cabazes de Alimentos distribuídos em 2018**  
**e Número de Utentes Abrangidos**

Mês	Famílias Apoiadas com Bens Alimentares (Cabazes Distribuídos)	Adultos	Crianças	Nº Total de Pessoas Abrangidas
Fevereiro	65	100	55	155
Março	0	0	0	0
Abril	0	0	0	0
Mai	2	3	2	5
Junho	0	0	0	0
Julho	28	66	46	112
Setembro	0	0	0	0
Outubro	0	0	0	0
Novembro	0	0	0	0
Dezembro	42	98	53	151
<b>Total</b>	<b>137</b>	<b>267</b>	<b>156</b>	<b>423</b>



*ant.*  
*Uziel A. ...*

Algumas imagens de acções de apoio alimentar a famílias carenciadas com a distribuição de cabazes de alimentos





*Ass.  
Jardim de Luz*



**Algumas imagens de acções de apoio alimentar a famílias carenciadas com a distribuição de cabazes de alimentos**



*Pres.  
V. de A.*



Algumas  
imagens de  
acções de  
apoio  
alimentar a  
famílias  
careniciadas  
com a  
distribuição de  
cabazes de  
alimentos



## Cabazes de alimentos distribuídos entre 2011 e 2018

### Cabazes de alimentos distribuídos - Projecto Ajuda Alimentar de 2011 a 2018

Mês	2011	2012	2013	2014	2015	2016	2017	2018
Fevereiro	44	67	76	94	99	88	75	65
Março	58	76	79	83	101	104	84	0
Abril	42	66	82	86	105	93	0	0
Maió	43	68	86	100	101	109	0	2
Junho	71	86	92	1	0	0	0	0
Julho	58	76	122	104	101	35	74	28
Setembro	75	94	123	103	102	110	0	0
Outubro	62	84	90	102	0	0	63	2
Novembro	59	0	57	0	0	1	0	0
Dezembro	103	122	144	119	110	124	77	42
<b>TOTAL</b>	<b>615</b>	<b>739</b>	<b>951</b>	<b>792</b>	<b>719</b>	<b>664</b>	<b>373</b>	<b>137</b>

Em 2018 a tendência para a diminuição do número de cabazes de alimentos distribuídos a famílias em situação de carência, acentuou-se drasticamente em relação aos anos anteriores, sobretudo no que se refere aos anos entre 2011 e 2016.

Os obstáculos com que nos debatemos ao longo do ano 2017 no que respeita a angariação de alimentos, ampliaram-se ao longo do ano 2018 com a quase inexistente autorização para a realização de acções de angariação de alimentos em supermercados e hipermercados. Ao longo de todo o ano de 2018, a Fraternidade Jardim de Luz apenas teve a possibilidade de realizar duas acções de angariação de alimentos, num Hiper e num Supermercado, pelo que o volume de alimentos angariados diminuiu acentuadamente.

O número de cabazes distribuídos totalizou os 137 cabazes, entregues em três acções de distribuição de alimentos realizadas ao longo do ano e numa acção pontual de apoio alimentar com carácter de urgência a duas famílias.



*Ant.  
José Soares*



Algumas imagens de acções de apoio alimentar a famílias carenciadas com a distribuição de cabazes de alimentos



*Aut. V. M. Soares*

## ALIMENTOS DOADOS A FAMILIAS CARENCIADAS EM 2018

Mês	Alimentos não Perecíveis e Frescos
	Valor Total Dado
Janeiro	0,00 €
Fevereiro	4 173,77 €
Março	0,00 €
Abril	0,00 €
Maio	132,98 €
Junho	0,00 €
Julho	2 494,32 €
Setembro	0,00 €
Outubro	0,00 €
Novembro	0,00 €
Dezembro	4 837,57 €
<b>Total</b>	<b>11 638,64 €</b>



*Ant. Valente*

### TOTAL DE DOAÇÕES NO ÂMBITO DO APOIO À FAMÍLIA EM 2018

Mês	Alimentos	Produtos de Higiene	Total de Donativos a Famílias Carentes
Janeiro	0,00 €	0,00 €	0,00 €
Fevereiro	4 173,77 €	140,37 €	4 314,14 €
Março	0,00 €	0,00 €	0,00 €
Abril	0,00 €	0,00 €	0,00 €
Maio	132,98 €	4,45 €	137,43€
Junho	0,00 €	0,00 €	0,00 €
Julho	2 494,32 €	0,00 €	2 494,32 €
Agosto	0,00 €	0,00 €	0,00 €
Setembro	0,00 €	0,00 €	0,00 €
Outubro	0,00 €	0,00 €	0,00 €
Novembro	0,00 €	0,00 €	0,00 €
Dezembro	4 837,57 €	72,05 €	4 909,62 €
<b>Total</b>	<b>11 638,64 €</b>	<b>216,87 €</b>	<b>11 855,51 €</b>
		<b>TOTAL</b>	<b>11 855,51 €</b>





*Art.*  
*Wael Paulo*

## **Actividades realizadas no âmbito do Apoio à Família e do projecto “Ajuda Alimentar”**

- Atendimento Social e encaminhamento social
- Selecção e gestão das famílias a receber apoio
- Organização de processos
- Realização de contactos com as famílias a receber apoio
- Desenvolvimento de contactos com outros parceiros sociais a proporcionar respostas sociais adequadas a cada caso
- Gestão e organização de stocks de alimentos
- Levantamento e registo dos produtos doados
- Contacto com empresas e doadores para angariação de produtos
- Angariação e recolha de produtos junto de produtores e vendedores
- Angariação de alimentos em Super e Hipermercados
- Recolha de frutas e legumes junto de vendedores e produtores agrícolas
- Recolha de frutas e legumes junto de vendedores no MARL
- Preparação dos cabazes de alimentos perecíveis e de cabazes de alimentos não perecíveis
- Recepção das Famílias nas instalações da Associação e entrega dos cabazes
- Angariação, organização e gestão dos Grupos de Voluntários para as diversas tarefas
- Recepção, selecção e redistribuição de donativos em vestuário, produtos de higiene e brinquedos.



*Aut.*  
*Vad. 1/1/18*

### Doações a outras Instituições em 2018

Mês	Vestuário - Calçado Cobertores	Brinquedos e Outros Produtos Criança	Total de Donativos a instituições
Janeiro	850,00 €	0,00 €	850,00€
Fevereiro	0,00 €	0,00 €	0,00 €
Março	0,00 €	0,00 €	0,00 €
Abril	738,00 €	0,00 €	738,00 €
Maió	0,00 €	0,00 €	0,00 €
Junho	0,00 €	0,00 €	0,00 €
Julho	0,00 €	0,00 €	0,00 €
Agosto	4.265,00 €	0,00 €	4.265,00 €
Setembro	6.231,00 €	125,00 €	6.356,00 €
Outubro	1.171,00 €	90,00 €	1.261,00 €
Novembro	1.695,00 €	0,00 €	1.695,00 €
Dezembro	0,00 €	0,00 €	0,00 €
<b>Total</b>	<b>14.950,00 €</b>	<b>215,00 €</b>	<b>15.165,00 €</b>
		<b>TOTAL</b>	<b>15.165,00 €</b>

À semelhança de anos anteriores, em 2018 a Associação Fraternidade Jardim de Luz fez a doação a outras Instituições de roupa, vestuário, calçado e brinquedos recebidos na sede da Associação.



## Angariação de Donativos em Géneros em 2018

Em 2018 realizaram-se dezassete acções de angariação de alimentos em lojas, duas das quais em Super e Hipermercado, e as restantes junto de produtores e vendedores de produtos agrícolas, pastelarias e ainda nas instalações da Associação, junto daqueles que acompanham o nosso trabalho ao longo do ano. Simultaneamente, foi levado a cabo um trabalho de angariação de donativos em género junto de empresas distribuidoras de alimentos, tendo algumas delas colaborado com a doação de produtos alimentares.

De salientar ainda a forte adesão de particulares e ainda de algumas figuras públicas na angariação de alimentos que permitiu a distribuição de cabazes no mês de Dezembro.

### Acções de Recolha de Alimentos

<b>Supermercados e Hipermercados</b>	<b>2</b>
<b>Marl</b>	<b>6</b>
<b>Produtores e Quintas</b>	<b>3</b>
<b>Pastelarias</b>	<b>6</b>



*Cent.  
Val. Ant.*

## Donativos em géneros angariados em 2018

Mês	Alimentos	Vestuário - Calçado Roupa de Casa	Brinquedos e Outros Produtos Criança	Produtos de Higiene	Total
Janeiro	1 531,17 €	850,00 €	0,00 €	67,46 €	2 448,63 €
Fevereiro	1 817,79 €	0,00 €	0,00 €	0,00 €	1 817,79 €
Março	1 284,25 €	0,00 €	0,00 €	30,23 €	1 314,48 €
Abril	18,65 €	738,00 €	0,00 €	0,00 €	756,65 €
Maio	6,15 €	0,00 €	0,00 €	0,00 €	6,15 €
Junho	10,26 €	0,00 €	0,00 €	0,00 €	10,26 €
Julho	915,18 €	0,00 €	0,00 €	0,00 €	915,18 €
Agosto	14,66 €	4 265,00 €	0,00 €	0,00 €	4 279,66 €
Setembro	30,16 €	6 231,00 €	125,00 €	0,00 €	6 386,16 €
Outubro	88,65 €	1 171,00 €	90,00 €	5,65 €	1 355,30 €
Novembro	339,11 €	1 695,00 €	0,00 €	8,97 €	2 043,08 €
Dezembro	2 364,09 €	0,00 €	0,00 €	0,00 €	2 364,09 €
<b>Total</b>	<b>8 420,12 €</b>	<b>14 950,00 €</b>	<b>215,00 €</b>	<b>112,31 €</b>	<b>23 697,43 €</b>

**TOTAL 23 697,43 €**



*ant.*  
*Ned Pr...*

**Existências em géneros em 01.01.2018: 3 432,57 €**

**TOTAL de donativos em géneros angariados  
em 2018: 23 697,43 €**

**TOTAL de géneros comprados pela Associação  
em 2018 para doação: 933,15 €**

**TOTAL de doações em géneros em 2018:  
27 020,51 €**

**Saldo de donativos em géneros em 31.01.2018:  
1 042,64 €**





*Assoc. Fraternidade Jardim de Luz*

## Outros Projectos para a Comunidade

- Mais Saúde
- "Atelier" das Artes
- Palestras / Cursos / Workshops / Passeios

### "Mais Saúde"

Projeto	Objetivo Geral	Objetivo Específico	Público Alvo	Parceiros	Recursos
<b>Mais Saúde</b>	Promoção da saúde física, psíquica e espiritual do homem numa perspectiva holística e integral da saúde	<ul style="list-style-type: none"><li>- Proporcionar técnicas de saúde como a acupunctura, meditação e terapia com taças tibetanas e gongos, yoga, chi kung, massagens, terapia da dor e ainda rastreios de saúde</li><li>- Promover o bem-estar emocional, psicológico e espiritual;</li><li>- Promover a saúde física e a clareza mental, a agilidade física e flexibilidade</li><li>- Melhorar da Ligação Corpo / Mente</li><li>- Melhorar a Postura, o Equilíbrio Corporal e o Sistema Imunitário</li><li>- Promover o desenvolvimento pessoal, a expressão e a comunicação social</li></ul>	Público em geral dos 7 aos 77 anos	Terapeutas de diversas áreas	<ul style="list-style-type: none"><li>- Terapeutas e facilitadores de diversas áreas</li><li>- Marquesas</li><li>- Tapetes de Yoga e almofadas</li></ul>

## “Mais Saúde”

Em 2018 realizaram-se as seguintes actividades no âmbito do projecto “Mais Saúde”:

- Sessões de Meditação com taças tibetanas e gongos.  
Ao longo do ano de 2018, realizaram-se 12 sessões de meditação, nas quais participaram 117 pessoas.
- Grupo Terapêutico “Práticas de Autocura” realizou ao longo do ano de 2018 oito sessões de prática de autocura e no qual participaram 54 pessoas

- Workshop de “Técnicas de Autocura”, realizado a 03 Fevereiro de 2018 e no qual participaram 6 pessoas
- Em Dezembro de 2018 foi agendada a realização de uma acção de realização de exames de Termoterapia, mas apesar da grande adesão a esta actividade, um problema técnico ocorrido no momento levou ao cancelamento desta actividade.





## “Atelier” das Artes

Projecto	Objectivo Geral	Objectivo Específico	Público Alvo	Parceiros	Recursos
“Atelier” das Artes	<ul style="list-style-type: none"><li>Promoção do desenvolvimento pessoal e da Inclusão pela Arte</li></ul>	<ul style="list-style-type: none"><li>Desenvolver a autonomia pessoal e social e a auto-estima</li><li>Promover as capacidades de expressão e comunicação</li><li>Promover a interação com os outros, sem perda de individualidade e autenticidade</li><li>Promover a experimentação de meios expressivos relacionados com as diferentes técnicas e desenvolver a motricidade</li><li>Desenvolver o gosto pela Arte</li><li>Participar em acontecimentos artísticos, conhecer ambientes de trabalho artísticos e realizar exposições e venda de trabalho produzidos</li></ul>	<ul style="list-style-type: none"><li>Sócios, voluntários e frequentadores da Associação</li><li>Comunidade Local /Público em geral dos 7 aos 77 anos</li></ul>	<ul style="list-style-type: none"><li>Associação dos Artesãos da Região de Lisboa</li><li>Professores, Artistas e técnicos de diversas áreas</li><li>Fornecedor es de material de artes</li><li>Músicos e musicoterapeutas</li></ul>	<ul style="list-style-type: none"><li>Equipa de Artistas Plásticos, Músicos, etc</li><li>Cavaletes</li><li>Bancadas de trabalho</li><li>Material de Pintura e de Artes Decorativas</li><li>Aparelho de Som</li></ul>

Em 2018 foram levadas a cabo três sessões de construção de Mandalas, no decorrer das quais participaram 13 pessoas. Estas sessões decorreram nos meses de Fevereiro, Março e Maio de 2018.

Esteve ainda programada a realização no dia 19 de maio de um workshop de Pintura em Azulejo, mas por falta de participantes o mesmo acabou por não se realizar.







## **Palestras/Workshops/Cursos/Almoços Convívio**

### **Actividades realizadas em 2018**

- Workshop **"Espiritualidade e Mediunidade"**, realizado por Cristina Costa, a 4 de Março, com a participação de 5 pessoas.
- Workshop **"Técnicas de Autocura"**, realizado por Cristina Costa a 03 de Fevereiro, com a participação de 6 pessoas.



- Palestra “Avataras – O Mistério do Verbo Feito Carne Desvelado” , realizado por Nuno Ferreira Gonçalves no dia 14 de Abril. Participaram 13 pessoas





*Associação Fraternidade Jardim de Luz*

- VII edição de “Espiritualidades por uma Nova Terra”, realizada no dia em 14 de Outubro, ciclo de palestras, música e dança. No decorrer deste evento participaram 135 pessoas.
- “Encontro da Sabedoria do Coração”, com o Mentor Espiritual da Fraternidade Jardim de Luz, realizado a 19 de Novembro, com a participação de 30 pessoas.
- Curso “Estudos sobre o Caminho” teve início no dia 10 de Novembro, sendo uma formação que se estende até Abril de 2019. Entre Novembro e Dezembro de 2018 participaram nestas aulas 26 pessoas.

## Estudos sobre o Caminho



Por

**Cristina Costa (Sulamyn)**

Poucos – muito poucos são aqueles que ousam percorrer a Via, o Caminho do Ser ao Não-Ser do não-ser ao Ser. Esta é a Via do abandonar. A Via onde tudo se perde e tudo se encontra na Unidade do Divino.

Poucos – poucos são aqueles que empreendem esta Viagem Real – a Viagem da transformação no Ser que colocam e mantêm firmemente os pés no Caminho. Menos, menos ainda aqueles que completam a Viagem Real que morrem e renascem na Realidade do SER.

Reflectir sobre o Caminho, a simultânea beleza e dureza que o caracteriza, e tomar consciência da Viagem que temos a realizar. E permitirmo-nos consciencializar sobre a Viagem, a preparar sobre aquilo que nos é pedido abandonar para realizarmos a Viagem Real – a Viagem rumo ao SER.

Estudos sobre o Caminho é um ciclo de estudos sobre esta Viagem rumo ao SER, em que a Senda será abordada a partir da sabedoria contida em três grandes e fundamentais obras teosóficas: “Ous Pés do Mestre” de Sri Sri Sri Krishnamurti, “Luz sobre o Caminho” de Mahesh Collins, e “A Voz do Silêncio” de Helena Blavatsky.

Reflectir sobre o Caminho tendo por base algumas das regras e aforismos contidos nestas obras e percorrer três ciclos do Caminho destinados “aos que sabem”, a “...” e “aos poucos”, e “aos poucos” que ousam percorrer o Caminho. Ou seja, três ciclos que dizem respeito aos que despertam, aos que iniciam o Caminho, e aos poucos que o percorrem verdadeiramente. ©

Cristina Costa

### Cristina Costa (Sulamyn)

Presidente e Co-Fundadora da Associação Fraternidade Jardim de Luz (IPSS), Antropóloga Social (ISCTE). Dedica-se há 38 anos ao estudo comparado das Religiões e Ciências Místicas, realizando ainda palestras e cursos no âmbito da espiritualidade e das ciências místicas. Terapeuta de Som (Instituto Peter Hess), Terapeuta de Arquivos (ACUB) e Sura (Associação C. Parichaitama de Reserch Centre – Pune – Índia). Desde 2006 dirige grupos de meditação com técnicas tibetanas e gongos.

### Datas de realização:

10/11/2018, 08/12/2018  
12/01/2019, 09/02/2019, 09/05/2019,  
13/04/2019

Horário: 15:00h às 17:30h

Local: Fraternidade Jardim de Luz  
Calçada da Memória, 85 – 1ª Esq.  
1300 – 395 Lisboa

Inscrições através do email:  
www.associadefraternidadejardimdeluz@gmail.com  
ou Têlex: 924 177 458



*ant.  
Val Verde*

No decorrer da VII edição de “Espiritualidade por uma Nova Terra”, realizada em 14 de Outubro de 2018, realizaram-se 6 palestras e uma meditação com taças tibetanas e gongos.

## FRATERNIDADE JARDIM DE LUZ



# Espiritualidades Por Uma Nova Terra



## 14 de Outubro 2018

**Local:** Comité Olímpico de Portugal

**Travessa da Memória, 36 - 1300-270 Lisboa**

**Inscrições e Informações:**

**eventosjardimdeluz@gmail.com**

**Tel. 924 177 433**

**\* Este valor reverte a favor da Obra Social realizada pela**

**Fraternidade Jardim de Luz**

**[www.jardimdeluz.org](http://www.jardimdeluz.org)**

**[www.facebook.com/Fraternidade-Jardim-de-Luz-IPSS](https://www.facebook.com/Fraternidade-Jardim-de-Luz-IPSS)**

### Programa

**9.30H – Abertura das Portas**

**09.55H - Abertura do Evento pela Presidente e a Vice-Presidente da Fraternidade Jardim de Luz**

**10.00H / 11.10H – A Espiritualidade Druídica: Consciência, Natureza e Inspiração por Alexandre Gabriel**

**11.10H / 11.30H - Coffee Break**

**11.30H / 13.00H – Urano, Neptuno e Plutão: Os Arquétipos Astrológicos do Processo da Individuação por Maria Flávia Monsaraz**

**Intervalo para Almoço**

**14.00H / 15.00H – O Paradigma de Mariz – Ordem, Fraternidade, Liberdade por Nuno Ferreira Gonçalves**

**15.00H / 16.00H – O Homem como harmonizador da energia do Universo e da Terra, do visível e do invisível por Calixto Suarez**

**16.00H/16.20H – Coffee Break**

**16.20H/17.20H – Amor, Sabedoria e Intuição por José Manuel Anacleto**

**17.20H/18.10H – Actualidade da Vida e Obra da Família Roerich - As Edições Agni Yoga em Portugal por José Carlos Calazans**

**18.15H/19.15H – Viagem rumo ao Espírito - Meditação com Taças Tibetanas e Gongos por Cristina Costa e Cristina Marques**

**Encerramento**



*Paulo Sérgio*  
*cent.*

Algumas fotos do evento  
"Espiritualidades por uma Nova  
Terra" realizado em 2018





*Aut.*  
*Neel Amal*



Algumas fotos do evento  
"Espiritualidades por uma Nova  
Terra" realizado em Outubro de  
2018





*Ass. Fraternidade Jardim de Luz*

## Almoços Convívio

Em 2018, a Fraternidade Jardim de Luz realizou dois almoços convívio, na sede da Associação, no qual participaram 42 pessoas. No decorrer destes convívios, realizaram-se ainda palestras informais sobre espiritualidade.





## **Voluntariado**

Em 2018 todas as actividades e acções foram levadas a cabo por voluntários. Princípios como a Solidariedade e a Fraternidade continuaram a reger a nossa acção, tal como aconteceu em todos os anos anteriores, desde a fundação da Associação.

No ano 2018, a tendência para a diminuição do número de voluntários a participar nas diversas actividades, evidente já em anos anteriores, continuou a verificar-se nas acções levadas a cabo. Apesar de o ano 2018 ter sido um ano de redução do volume de trabalho efectuado, sobretudo no âmbito do apoio alimentar a famílias carenciadas, pelas razões já anteriormente enunciadas, não deixámos de nos debater com uma fraca adesão de voluntários para realizar as acções propostas. Esta tendência apenas parece ter-se invertido no âmbito do projecto de desenvolvimento pessoal e das sessões de cura energética realizadas ao longo do ano, sobretudo no que respeita as sessões realizadas à quinta-feira, dado que mesmo nas sessões de terça-feira se verificou uma diminuição do número de voluntários a participar.

### **Número médio de voluntários a participar nas acções realizadas ao longo do ano:**

- 40 voluntários nas sessões de meditação à segunda-feira
- 7 voluntários nas sessões de tratamentos energéticos à terça-feira
- 27 voluntários nas sessões de tratamentos energéticos à quinta-feira
- Entre 7 e 15 voluntários participaram nas acções de apoio social desenvolvidas pela Associação.





*cert.  
Vad. 10/12*

## Divulgação da Associação

À semelhança de anos anteriores, em 2018 a divulgação do trabalho realizado pela Associação Fraternidade Jardim de Luz continuou a ser efectuada junto dos parceiros sociais, nomeadamente junto das Comissões Sociais de Freguesia da Ajuda e de Belém, bem como da Rede Social de Lisboa, e dos técnicos(as) da Santa Casa da Misericórdia de Lisboa a efectuar apoio social nas freguesias da Ajuda, Belém e Alcântara.

O site da instituição, [www.jardimdeluz.org](http://www.jardimdeluz.org), cujos conteúdos são actualizados no decorrer do ano, e a manutenção da página na Associação no Facebook, constituíram instrumentos de divulgação das actividades realizadas pela Fraternidade Jardim de Luz ao longo de 2018



Imagem do site na Fraternidade Jardim de Luz



A nossa página no Facebook

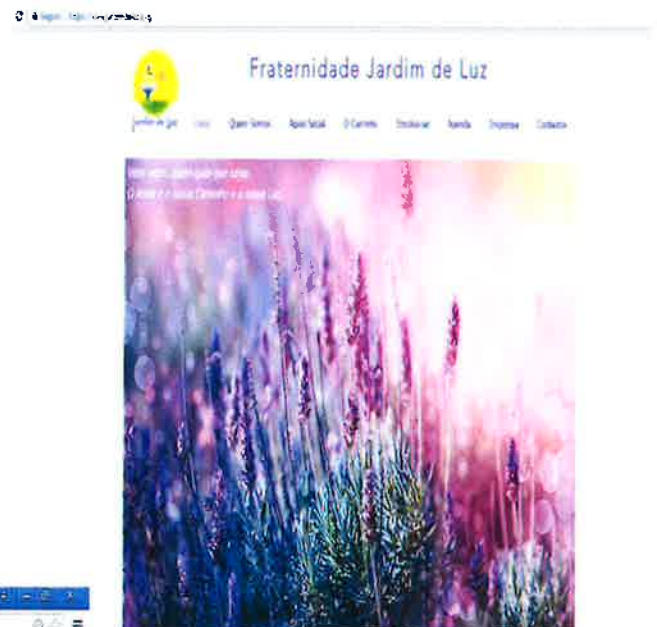

*Ant. Noel Almeida*

## Considerações Finais

A Fraternidade Jardim de Luz deu continuidade ao longo do ano 2018 aos objectivos a que se propôs desde a sua fundação em 2010, procurando contribuir com a sua acção para o despertar de uma consciência holística e integral do homem e da vida e a recuperação integral do seu humano.

Em 2018 foi dada continuidade à realização dos projectos de Desenvolvimento Pessoal – Apoio Espiritual, e às respectivas sessões de cura energética destinadas ao público em geral e ainda às sessões de Meditação. Foi igualmente dada continuidade ao Apoio à Família, bem como ao Atendimento e Encaminhamento Social; ao Projecto Ajuda Alimentar; ao projecto “Mais Saúde” e ao “Atelier” das Artes. Ao longo do ano 2018 realizaram-se cursos, palestras e workshops e ainda almoços convívio.

Em Outubro de 2018 realizou-se ainda 7ª edição do evento de palestras, música, e dança, “Espiritualidades por Uma Nova Terra”.

No âmbito do apoio social, especificamente no que se refere à realização do Projecto “Ajuda Alimentar”, o ano 2018 revelou-se um ano com resultados muito aquém do inicialmente previsto. A mudança de políticas de Marketing por parte das empresas de Supermercados e Hipermercados, não concedendo autorizações para a realização de acções de angariação de alimentos junto dos seus clientes, senão de forma esporádica, traduziu-se na drástica redução do volume de donativos em géneros angariados ao longo do ano e na conseqüente falta de bens alimentares para fazer face às acções de apoio alimentar. Esta situação levou ainda ao cancelamento de diversas acções por inexistência de alimentos para distribuir.

A salientar como aspecto positivo decorrente da inexistência ou quase inexistência de bens alimentares para doação: a onda de solidariedade que se gerou em torno desta questão, permitindo a realização de um Cabaz de Natal a partir de doações quase integralmente realizadas por particulares, que aderiram a esta causa, e por algumas figuras públicas sensibilizadas para esta situação e que colaboraram e/ou apadrinharam a doação de alguns dos alimentos que compunham os cabazes.



*Prof.  
Vera Rocha*

## **Agradecimentos**

Ao finalizar o presente relatório não podemos deixar de apresentar os nossos mais profundos agradecimentos a todos aqueles que ao longo do ano de 2018 permitiram acontecer este Projecto intitulado "Fraternidade Jardim de Luz".

O nosso agradecimento a todos os voluntários que, pelo seu empenhamento e boa vontade, permitiram levar a cabo todo o trabalho e projectos realizados ao longo do ano, contribuindo de forma fraternal e solidária para o bem-estar e melhoria das condições de vida de outros seres.

O agradecimento a todos os membros dos Órgãos Sociais pela disponibilidade, empenhamento e boa vontade demonstrada ao longo de todo o ano 2018, permitindo a continuidade deste Projecto Humanitário e inclusivo.

O nosso agradecimento também para todas as empresas e particulares que ao longo do ano aderiram à nossa causa e colaboraram com as suas doações, permitindo a realização do trabalho efectuado ao longo de todo o ano.

O agradecimento a todos aqueles que de forma material, cultural ou espiritual, contribuíram com os seus donativos em géneros ou financeiros; com a doação da sua alma, cultura, formação e/ou capacidades técnicas e espirituais, permitindo o levar a cabo a missão a que nos propusemos e proporcionar a melhoria de condições de vida, psicológicas, mentais, espirituais e de bem estar a todos aqueles que vieram até nós em busca de auxílio.

Lisboa 27 de Fevereiro 2019

A Direcção



*Aut.*  
*Unif. Lisboa*

## Relatório Financeiro

Este relatório traduz a actividade da Associação Fraternidade Jardim de Luz e os resultados obtidos no exercício de 2018, pretendendo dar a conhecer aos associados as actividades e projectos realizados ao longo de 2018, assim como o Balanço e Contas da Associação Fraternidade Jardim de Luz no mesmo ano.

Apesar das dificuldades com que nos debatemos ao longo do ano, sobretudo no que se refere à angariação de alimentos para doar, repercutindo-se numa acentuada diminuição dos donativos prestados, podemos considerar cumpridos os principais objectivos definidos no Plano de Actividades 2018.

No que se refere a actividade financeira da Associação, é de referir que em 2018 foi dada a continuidade ao critério contabilístico adoptado no ano de 2016 e 2017, em que os donativos em géneros passaram a ser considerados como ganhos e gastos nas demonstrações financeiras.

A Associação Fraternidade Jardim de Luz realizou em 2018 proveitos no total de 59.770,48€, dos quais 9.630,00€, em receitas próprias (quotizações e jóias), 26.443,05€ provenientes de outras receitas, tais como donativos em numerário, e 23.697,43€ resultantes de donativos em géneros.

Os custos totalizaram 59.468,70€, dos quais 32.448,19€ em fornecimentos e serviços externos, fundamentalmente ao nível dos encargos com as instalações (rendas, electricidade, água e gás) e 27.020,51€ em doações em géneros a famílias carenciadas e outras instituições.

Sobre o Balanço, destacamos no Activo a boa situação financeira da Associação, com um saldo em caixa e depósitos à ordem no montante de 19.398,64€. No Passivo, as dívidas apresentadas, no valor de 690,98€, reportam-se a dívidas correntes de curto prazo.

Em face da Demonstração de Resultados do exercício, obtivemos um resultado EBITDA positivo de 301,78€ e um resultado Líquido negativo de 475,64€, o qual, em nossa opinião, deve transitar para o exercício de 2019 como saldo da conta de fundos próprios realizados.

É intenção da Direcção, continuar com as práticas até aqui realizadas, para que no ano de 2019, continue a haver um desenvolvimento da Associação Fraternidade Jardim de Luz, e possamos continuar a dar o melhor contributo possível, a nível social e humano.

Lisboa, 27 de Fevereiro de 2019  
A Direcção



**Associação Fraternidade Jardim de Luz**  
**Instituição Particular de Solidariedade Social**

*Prof. Val Verde*

# MAPAS CONTABILÍSTICOS

Balço - (modelo para ESNL) em  
31/12/2018  
(montantes em euros)

Associação Fraternidade Jardim de Luz, IPSS

RUBRICAS	NOTAS	DATAS	
		2018	2017
<b>ATIVO</b>			
<b>Ativo não corrente</b>			
Ativos fixos tangíveis	4	299,60	495,22
Ativos intangíveis	5	90,00	90,00
		<b>389,60</b>	<b>585,22</b>
<b>Ativo corrente</b>			
Créditos a receber	7	1 612,60	1 619,86
Diferimentos		1 210,38	3 500,80
Caixa e depósitos bancários		19 398,64	17 313,87
		<b>22 221,62</b>	<b>22 434,53</b>
<b>Total do ativo</b>		<b>22 611,22</b>	<b>23 019,75</b>
<b>FUNDOS PATRIMONIAIS E PASSIVO</b>			
<b>Fundos patrimoniais</b>	8		
Resultados transitados		22 395,88	21 181,67
Resultado líquido do período		(475,64)	1 214,21
<b>Total dos fundos patrimoniais</b>		<b>21 920,24</b>	<b>22 395,88</b>
<b>Passivo</b>			
<b>Passivo não corrente</b>			
<b>Passivo corrente</b>			
Fornecedores	7	143,15	
Estado e outros entes públicos		420,75	420,75
Outros passivos correntes	7	127,08	203,12
		<b>690,98</b>	<b>623,87</b>
<b>Total do passivo</b>		<b>690,98</b>	<b>623,87</b>
<b>Total dos fundos patrimoniais e do passivo</b>		<b>22 611,22</b>	<b>23 019,75</b>

Administração / Gerência

Contabilista Certificado Nº 37328

**Demonstração dos Resultados por Naturezas -  
(modelo para ESNL) do período findo em  
31/12/2018  
(montantes em euros)**

Associação Fraternidade Jardim de  
Luz, IPSS

RENDIMENTOS E GASTOS	NOTAS	PERÍODOS	
		2018	2017
Vendas e serviços prestados	6	9 630,00	8 345,00
Subsídios, doações e legados à exploração		34 985,40	51 530,69
Fornecimentos e serviços externos	6	(32 405,50)	(32 462,04)
Outros rendimentos	6	15 155,08	17 215,09
Outros gastos		(27 063,20)	(43 140,55)
<b>Resultado antes de depreciações, gastos de financiamento e impostos</b>		<b>301,78</b>	<b>1 488,19</b>
Gastos/reversões de depreciação e de amortização	4;5	(777,42)	(273,98)
<b>Resultado operacional (antes de gastos de financiamento e impostos)</b>		<b>(475,64)</b>	<b>1 214,21</b>
<b>Resultado antes de impostos</b>		<b>(475,64)</b>	<b>1 214,21</b>
<b>Resultado líquido do período</b>		<b>(475,64)</b>	<b>1 214,21</b>

Administração / Gerência



Contabilista Certificado N.º 37328



**Demonstração dos Fluxos de Caixa - (modelo para ESNL) do período findo em 31/12/2018 (montantes em euros)**

Associação Fraternidade Jardim de Luz,  
IPSS

*Verificação* 

RUBRICAS	NOTAS	PERÍODO	
		2018	2017
<b>Fluxos de caixa das atividades operacionais</b>			
Recebimentos de clientes e utentes		9 630,00	8 345,00
Pagamentos a fornecedores		30 040,71	28 861,23
<b>Caixa gerada pelas operações</b>		<b>(20 410,71)</b>	<b>(20 516,23)</b>
Outros recebimentos/pagamentos		11 789,31	11 511,11
<b>Fluxos de caixa das atividades operacionais (1)</b>		<b>(8 621,40)</b>	<b>(9 005,12)</b>
<b>Fluxos de caixa das atividades de investimento</b>			
Pagamentos respeitantes a:			
<i>Ativos fixos tangíveis</i>	4	581,80	469,60
Recebimentos provenientes de:			
<b>Fluxos de caixa das atividades de investimento (2)</b>		<b>(581,80)</b>	<b>(469,60)</b>
<b>Fluxos de caixa das atividades de financiamento</b>			
Recebimentos provenientes de:			
<i>Doações</i>		11 287,97	14 094,12
Pagamentos respeitantes a:			
<b>Fluxos de caixa das atividades de financiamento (3)</b>		<b>11 287,97</b>	<b>14 094,12</b>
Varição de caixa e seus equivalentes (1+2+3)		2 084,77	4 619,40
Caixa e seus equivalentes no início do período		17 313,87	12 694,47
Caixa e seus equivalentes no fim do período		19 398,64	17 313,87

Administração / Gerência



Contabilista Certificado nº 37828

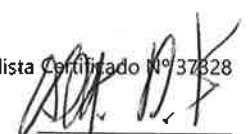



**Demonstração das Alterações nos Fundos Patrimoniais do período findo em  
31/12/2018  
(montantes em euros)**

Associação Fraternidade Jardim de Luz, IPSS

DESCRIÇÃO	NOTAS	Fundos	Excedentes técnicos	Reservas	Resultados transitados	Excedentes de revalorização	Ajustamentos / outras variações nos fundos patrimoniais	Resultado líquido do período	Total	Interesses que não controlam	Total dos Fundos Patrimoniais
<b>POSICÃO NO INÍCIO DO PERÍODO 2017 1</b>		12 001,88			4 593,44			4 586,35	21 181,67		21 181,67
<b>ALTERAÇÕES NO PERÍODO</b>	3				16 588,23			(4 586,35)	12 001,88		12 001,88
Outras alterações reconhecidas nos fundos patrimoniais					16 588,23			(4 586,35)	12 001,88		12 001,88
<b>2</b>											
<b>RESULTADO LÍQUIDO DO PERÍODO 3</b>	3							1 214,21	1 214,21		1 214,21
<b>RESULTADO INTEGRAL 4=2+3</b>	4=2+3							13 216,09	13 216,09		13 216,09
<b>OPERAÇÕES COM INSTITUIDORES NO PERÍODO</b>											
Doutras Operações		(12 001,88)							(12 001,88)		(12 001,88)
<b>5</b>											
<b>POSICÃO NO FIM DO PERÍODO 2017 6=1+2+3+5</b>					21 181,67			1 214,21	22 395,88		22 395,88

*ant.*  
*Paulo*

**Demonstração das Alterações nos Fundos Patrimoniais do período findo em  
31/12/2018**  
(montantes em euros)

Associação Fraternidade Jardim de Luz, IPSS

*R. wnt.*  
*Val. X. X. X.*

NOTAS	Fundos	Excedentes técnicos	Reservas	Resultados transferidos	Excedentes de revalorização	Ajustamentos / outras variações nos fundos patrimoniais	Resultado líquido do período	Total	Interesses que não controlam	Total dos Fundos Patrimoniais
<b>6</b> <b>POSIÇÃO NO INÍCIO DO PERÍODO 2018</b>				21 181,67			1 214,21	22 395,88		22 395,88
<b>3</b> <b>ALTERAÇÕES NO PERÍODO</b> Outras alterações reconhecidas nos fundos patrimoniais				1 214,21			(1 214,21)			
<b>7</b>				1 214,21			(1 214,21)			
<b>8</b> <b>RESULTADO LÍQUIDO DO PERÍODO</b>							(475,64)	(475,64)		(475,64)
<b>9=7+8</b> <b>RESULTADO INTEGRAL</b>							(475,64)	(475,64)		(475,64)
<b>OPERAÇÕES COM INSTITUIDORES NO PERÍODO</b>										
<b>10</b>										
<b>10</b> <b>POSIÇÃO NO FIM DO PERÍODO 2018</b> <b>6+7+8+10</b>				22 395,88			(475,64)	21 920,24		21 920,24

Administração / Gerência



Contabilista Certificado Nº 37328



*Paulo*  
*Paulo*

**ANEXO**  
**ÀS DEMONSTRAÇÕES FINANCEIRAS**

**Associação Fraternidade Jardim de Luz, IPSS**

**ANO : 2018**

## 1 - Identificação da entidade

### 1.1. Dados de identificação

Designação da entidade: Associação Fraternidade Jardim de Luz, IPSS  
Lugar da sede social: Calçada da Memória, 85 - 1º Esq.  
Localidade: Lisboa

CAE: 88990

Natureza da atividade: Outras atividades de apoio social sem alojamento, n.e.

## 2 - Referencial contabilístico de preparação das demonstrações financeiras

### 2.1. Referencial contabilístico utilizado

As demonstrações financeiras foram preparadas de acordo com as normas que integram o Sistema de Normalização Contabilística (SNC), as quais contemplam as Bases para a Apresentação de Demonstrações Financeiras, os Modelos de Demonstrações Financeiras, o Código de Contas e as Normas Contabilísticas de Relato Financeiro (NCRF). Mais especificamente foi utilizada a Norma das Entidades do Sector Não Lucrativo (ESNL).

Na preparação das demonstrações financeiras tomou-se como base os seguintes pressupostos:

#### - Pressuposto da continuidade

As demonstrações financeiras foram preparadas no pressuposto da continuidade das operações e a partir dos livros e registos contabilísticos da entidade, os quais são mantidos de acordo com os princípios contabilísticos geralmente aceites em Portugal.

#### - Regime da periodização económica (acrécimo)

A Entidade reconhece os rendimentos e ganhos à medida que são gerados, independentemente do momento do seu recebimento ou pagamento. As quantias de rendimentos atribuíveis ao período e ainda não recebidos ou liquidados são reconhecidas em "Devedores por acréscimos de rendimento"; por sua vez, as quantias de gastos atribuíveis ao período e ainda não pagos ou liquidados são reconhecidas "Credores por acréscimos de gastos".

#### - Materialidade e agregação

As linhas de itens que não sejam materialmente relevantes são agregadas a outros itens das demonstrações financeiras. A Entidade não definiu qualquer critério de materialidade para efeito de apresentação das demonstrações financeiras.

#### - Compensação

Os ativos e os passivos, os rendimentos e os gastos foram relatados separadamente nos respetivos itens de balanço e da demonstração dos resultados, pelo que nenhum ativo foi compensado por qualquer passivo nem nenhum gasto por qualquer rendimento, ambos vice-versa.

#### - Comparabilidade

As políticas contabilísticas e os critérios de mensuração adotados a 31 de dezembro de 2018 são comparáveis com os utilizados na preparação das demonstrações financeiras em 31 de dezembro de 2017.

## 3 - Políticas contabilísticas, alterações nas estimativas contabilísticas e erros

### 3.1. Principais políticas contabilísticas

As principais bases de reconhecimento e mensuração utilizadas foram as seguintes:

#### - Eventos subsequentes

Os eventos após a data do balanço que proporcionem informação adicional sobre condições que existiam nessa data são refletidos nas demonstrações financeiras. Caso existam eventos materialmente relevantes após a data do balanço, são divulgados no anexo às demonstrações financeiras.

#### - Moeda de apresentação

As demonstrações financeiras estão apresentadas em euro, constituindo esta a moeda funcional e de apresentação.

#### - Ativos fixos tangíveis

Os ativos fixos tangíveis encontram-se registados ao custo de aquisição, deduzido das depreciações e das perdas por imparidade acumuladas.

As depreciações são calculadas, após o início de utilização dos bens, pelo método da linha reta em conformidade com o período de vida útil estimado para cada classe de ativos. Não foram apuradas depreciações por componentes.

As despesas com reparação e manutenção destes ativos são consideradas como gasto no período em que ocorrem. As beneficiações relativamente às quais se estima que gerem benefícios económicos adicionais futuros são capitalizadas no item de ativos fixos tangíveis.

#### - Ativos intangíveis

À semelhança dos ativos fixos tangíveis, os ativos intangíveis encontram-se registados ao custo de aquisição, deduzido das amortizações e das perdas por imparidade acumuladas. Observa-se o disposto na respetiva NCRF, na medida em que só são reconhecidos se for provável que deles advenham benefícios económicos futuros, sejam controláveis e se possa medir razoavelmente o seu valor.

As amortizações de ativos intangíveis com vidas úteis definidas são calculadas, após o início de utilização, pelo método da linha reta em conformidade com o respetivo período de vida útil estimado, ou de acordo com os períodos de vigência dos contratos que os estabelecem.

Os ativos intangíveis sem vida útil definida são amortizados num período máximo de 10 anos.

#### - Clientes e outros valores a receber

As contas de "Clientes" e "Outros valores a receber" estão reconhecidas pelo seu valor nominal diminuído de eventuais perdas por imparidade, registadas na conta de "Perdas por imparidade acumuladas", por forma a que as mesmas reflitam a sua quantia recuperável.

#### - Caixa e depósitos bancários

Este item inclui caixa, depósitos à ordem e outros depósitos bancários.

#### - Fornecedores e outras contas a pagar

As contas a pagar a fornecedores e outros credores, que não vencem juros, são registadas pelo seu valor nominal, que é substancialmente equivalente ao seu justo valor.

#### - Rédito e regime do acréscimo

O rédito compreende o justo valor da contraprestação recebida ou a receber pela prestação de serviços decorrentes da atividade normal da Empresa. O rédito é reconhecido líquido do Imposto sobre o Valor Acrescentado (IVA), abatimentos e descontos.

Observou-se o disposto no ponto 12 - Rédito da Norma das Entidades do Sector Não Lucrativo, dado que o rédito só foi reconhecido por ter sido razoavelmente mensurável, é provável que se obtenham benefícios económicos futuros e todas as contingências relativas a uma venda tenham sido substancialmente resolvidas.

Os rendimentos dos serviços prestados são reconhecidos na data da prestação dos serviços ou, se periódicos, no fim do período a que dizem respeito.

## 4 - Ativos fixos tangíveis

### 4.1. Divulgações para cada classe de ativos fixos tangíveis

#### 4.1.1. Reconciliação da quantia escriturada no início e no fim do período, conforme quadro seguinte:

Descrição	Terrenos e recursos naturais	Edifícios e outras construções	Equipamento básico	Equipamento de transporte	Equipamento administrativo	Equipamentos biológicos	Outros AFT	AFT em curso	Adiantamentos AFT	TOTAL
Valor bruto no início				3 200,00	469,60		299,60			3 969,20
Depreciações acumuladas				3 200,00	273,98					3 473,98
<b>Saldo no início do período</b>					<b>195,62</b>		<b>299,60</b>			<b>495,22</b>
<b>Variações do período</b>					<b>(195,62)</b>					<b>(195,62)</b>
<b>Total de aumentos</b>					<b>581,80</b>					<b>581,80</b>
Aquisições em primeira mão					581,80					581,80
<b>Total diminuições</b>					<b>777,42</b>					<b>777,42</b>
Depreciações do período					777,42					777,42
<b>Saldo no fim do período</b>							<b>299,60</b>			<b>299,60</b>
Valor bruto no fim do período				3 200,00	1 051,40		299,60			4 551,00
Depreciações acumuladas no fim do período				3 200,00	1 051,40					4 251,40

## Quadro comparativo:

Descrição	Terrenos e recursos naturais	Edifícios e outras construções	Equipamento básico	Equipamento de transporte	Equipamento administrativo	Equipamentos biológicos	Outros AFT	AFT em curso	Adiantamentos AFT	TOTAL
Valor bruto no início				3 200,00			299,60			3 499,60
Depreciações acumuladas				3 200,00						3 200,00
<b>Saldo no início do período</b>							<b>299,60</b>			<b>299,60</b>
<b>Variações do período</b>					<b>195,62</b>					<b>195,62</b>
<b>Total de aumentos</b>			<b>273,98</b>		<b>195,62</b>					<b>469,60</b>
Aquisições em primeira mão			273,98		195,62					469,60
<b>Total diminuições</b>			<b>273,98</b>							<b>273,98</b>
Depreciações do período			273,98							273,98
<b>Saldo no fim do período</b>					<b>195,62</b>		<b>299,60</b>			<b>495,22</b>
Valor bruto no fim do período				3 200,00	469,60		299,60			3 969,20
Depreciações acumuladas no fim do período				3 200,00	273,98					3 473,98

## 5 - Ativos intangíveis

## 5.1. Divulgações para cada classe de ativos intangíveis

## 5.1.1. Reconciliação da quantia escriturada no início e no fim do período, conforme quadro seguinte:

Descrição	Trespasse	Projetos desenvolvimento	Programas de computador	Propriedade industrial	Outros ativos intangíveis	Ativos intangíveis em curso	Adiantamentos at. Intangíveis	TOTAL
<b>TOTAIS ATIVOS INTANGÍVEIS</b>								
Valor bruto total no fim do período				90,00				90,00
Amortizações acumuladas totais no fim do período								
<b>VIDA ÚTIL INDEFINIDA</b>								
Saldo no início do período								
Valor líquido no fim do período								
<b>VIDA ÚTIL DEFINIDA</b>								
Valor bruto no início				90,00				90,00
Saldo no início do período				90,00				90,00
<b>Varições do período</b>								
Total de aumentos								
Total diminuições								
Saldo no final do período				90,00				90,00

## 6 - Rendimentos e gastos

### 6.1. Políticas contábilísticas adotadas para o reconhecimento do rédito incluindo os métodos adotados para determinar a fase de acabamento de transações que envolvem a prestação de serviços

Descrição	Valor Período	V. Período Anterior
Prestação de serviços	9 630,00	8 345,00
Outros réditos	50 140,48	66 745,78
<b>Total</b>	<b>59 770,48</b>	<b>77 090,78</b>

### 6.2. Discriminação dos fornecimentos e serviços externos

Descrição	Valor Período	V. Período Anterior
<b>Serviços especializados</b>	<b>1 698,75</b>	<b>1 232,65</b>
Trabalhos especializados	1 033,20	1 033,20
Publicidade e propaganda		58,98
Vigilância e segurança	67,04	67,04
Conservação e reparação	598,51	73,43
<b>Materiais</b>	<b>7 050,02</b>	<b>7 585,35</b>
Ferramentas e utensílios de desgaste rápido	42,33	
Material de escritório	542,12	750,84
Artigos para oferta		278,57
Outros	6 465,57	6 555,94
<b>Energia e fluidos</b>	<b>2 426,89</b>	<b>2 554,75</b>
Eletricidade	1 566,73	1 669,25
Combustíveis	155,90	131,62
Água	704,26	753,88
<b>Serviços diversos</b>	<b>21 229,84</b>	<b>21 089,29</b>
Rendas e alugueres	20 407,09	20 196,00
Comunicação	285,69	322,90
Seguros	349,49	274,81
Despesas de representação		105,00
Limpeza, higiene e conforto	187,57	190,58
<b>Total</b>	<b>32 405,50</b>	<b>32 462,04</b>

## 7 - Instrumentos financeiros

### 7.1. Reconciliação da quantia escriturada no início e no fim do período de cada rubrica dos fundos patrimoniais, conforme quadro seguinte:

Descrição	Saldo inicial	Débitos	Créditos	Saldo Final
Resultados transitados	21 181,67		1 214,21	22 395,88
<b>Total</b>	<b>21 181,67</b>		<b>1 214,21</b>	<b>22 395,88</b>

## 8 - Divulgações exigidas por diplomas legais

### 8.1. Outras divulgações exigidas por diplomas legais

#### - Impostos em mora

A Entidade apresenta a sua situação regularizada perante as Finanças, tendo liquidado as suas obrigações fiscais nos prazos legalmente estipulados.

#### - Dívidas à Segurança Social em mora

A Entidade apresenta a sua situação regularizada perante a Segurança Social, tendo liquidado qualquer obrigação legal nos prazos legalmente estipulados.



## 9 - Fluxos de caixa

## 9.1. Desagregação dos valores inscritos na rubrica de caixa e em depósitos bancários:

Descrição	Saldo inicial	Débitos	Créditos	Saldo Final
Caixa	1 188,92	31 242,85	30 218,78	2 212,99
Depósitos à ordem	16 124,95	30 931,70	29 871,00	17 185,65
Outros depósitos bancários				
<b>Total</b>	<b>17 313,87</b>	<b>62 174,55</b>	<b>60 089,78</b>	<b>19 398,64</b>

## Quadro comparativo:

Descrição	Saldo inicial	Débitos	Créditos	Saldo Final
Caixa	534,56	32 234,41	31 580,05	1 188,92
Depósitos à ordem	12 159,91	34 161,53	30 196,49	16 124,95
Outros depósitos bancários				
<b>Total</b>	<b>12 694,47</b>	<b>66 395,94</b>	<b>61 776,54</b>	<b>17 313,87</b>



*Handwritten signature and initials*

## PARECER DO CONSELHO FISCAL

Prezados Consócios,

O Conselho Fiscal, no cumprimento dos Estatutos da Associação Fraternidade Jardim de Luz, vem dar o seu parecer sobre as contas do exercício findo em 31 de Dezembro de 2018.

O Conselho Fiscal acompanhou ao longo do ano de 2018 a actividade da Direcção, tendo examinado a contabilidade da Associação e tendo-lhe sido facultados todos os elementos solicitados e prestados todos os esclarecimentos.

Após as análises efectuadas, o Conselho Fiscal concluiu que as contas de exercício de 2018, reflectem de forma verdadeira e apropriada a situação económica e patrimonial da Associação.

Pelo exposto, propomos à Assembleia Geral que:

- 1 – Sejam aprovados o Balanço e contas relativos ao ano 2018.
- 2 – Seja aprovada a proposta da Direcção relativamente à aplicação do resultado do exercício, em 475,64 €, negativos.
- 3 – Propomos que seja aprovado um voto de louvor à Direcção, pelo empenho despendido no exercício das suas funções.

Lisboa, 27 de Fevereiro de 2019

### O CONSELHO FISCAL

João de Deus Lopes Belo Catarino

João Filipe Lopes da Silva Belo Catarino

José Bruno Guerreiro

*Handwritten signatures of the Council members*



**Associação Fraternidade Jardim de Luz**  
**Instituição Particular de Solidariedade Social**

O presente Relatório de Actividades e Contas do Ano 2018 foi aprovado em reunião de Assembleia Geral ordinária realizada em 27 de Março de 2019 na sede da Associação Fraternidade Jardim de Luz.

Lisboa, 27 de Março de 2019

O Presidente da Mesa da Assembleia

Rui Fernando Vidinhas de Freitas

A 1ª Secretária da Mesa da Assembleia

Maria de Lourdes Silva Fadista

O 2º Secretário da Mesa da Assembleia

Jorge Noel Ramos Avelar