

Associação Fraternidade Jardim de Luz - Instituição Particular de
Solidariedade Social



**Relatório de Atividades e
Contas do Ano 2017
e Parecer do Conselho Fiscal**



Handwritten signatures and initials in blue ink.

Associação Fraternidade Jardim de Luz - Instituição Particular de Solidariedade Social

Índice

Composição dos Corpos Sociais	3
Introdução	4
Administração e Gestão Financeira	6
Atividades de Organização Institucional	6
Movimento Associativo e Quotas	7
Donativos em Géneros em 2017	7
Projetos de Apoio Social Propostos para 2017.....	8
Rede Social de Lisboa – CLAS-LX	9
Comissão Social de Freguesia da Ajuda	10
Aspetos Positivos destas Parcerias	11
Ações e Projetos	12
Atividades de Desenvolvimento Pessoal – Apoio Espiritual	12
Apoio Social 2017 – Família e Comunidade.....	25
Apoio à Família	26
Ajuda Alimentar	28
Atividades Realizadas no Âmbito do Apoio à Família	35
Doações a Outras Instituições	38
Ações Destinadas à Infância	39
Ações de Angariação de Donativos – Recolha de Alimentos	40
Donativos em géneros angariados em 2017	41
Outros Projetos para a Comunidade	44
Mais Saúde	44
“Atelier” das Artes	46
Palestras / Cursos / Workshops / Passeios / Almoços Convívio	47
Voluntariado	55
Divulgação da Associação	58
Considerações Finais	60
Agradecimentos	61
Relatório Financeiro	62
Mapas Contabilísticos.....	63
Parecer do Conselho Fiscal	77



Associação Fraternidade Jardim de Luz - Instituição Particular de
Solidariedade Social

Handwritten signature and initials in blue ink.

RELATÓRIO DE ATIVIDADES E CONTAS DE 2017

Composição dos Corpos Sociais



CORPOS SOCIAIS

Mesa da Assembleia-Geral

Presidente: Rui Fernando Vidinhas de Freitas
1º Secretário: Maria de Lourdes Silva Fadista
2º Secretário: Jorge Noel Ramos Avelar

Direção

Presidente: Ana Cristina Matos da Costa
Vice-presidente: Amélia Cristina de Almeida Marques
1º Tesoureiro: Mário Jorge Gomes Bernardo
2º Tesoureiro: Alexandra Cristina Pereira da Silva
1º Secretário: Maria Manuel Agostinho Henriques de Freitas
2º Secretário: Ana Rita Henriques de Freitas
Vogal: Sílvia Cristina Pedras Gonçalves Araújo
1º Suplente: Paulo Alexandre Foguete Côdea
2º Suplente: Daniela Sofia Afonso Alves

Conselho Fiscal

Presidente: João de Deus Lopes Belo Catarino
1º Vogal: João Filipe Lopes da Silva Belo Catarino
2º Vogal: José Bruno Guerreiro
1º Suplente: Miguel Ângelo dos Santos de Sampaio
2º Suplente: Ana de Jesus Nascimento Marques



Handwritten signature and initials
CWF -

RELATÓRIO DE ATIVIDADES E CONTAS DE 2017

Introdução

Em conformidade com as disposições legais e os estatutos da Associação Fraternidade Jardim de Luz, Instituição Particular de Solidariedade Social, a Direção apresenta aos seus associados, reunidos em Assembleia-Geral na sede desta Associação no dia 26 de Março de 2018, para apreciação e votação, o Relatório de Atividades e Contas referentes ao exercício de 2017.

O presente relatório traduz as atividades desenvolvidas ao longo do ano de 2017 e o movimento financeiro da Associação, resultado de um equilíbrio entre o cumprimento dos objetivos a que se propôs e uma gestão financeira equilibrada e orientada para as soluções que melhor serviram os interesses desta Associação.

No ano de 2017, a Associação Fraternidade Jardim de Luz deu continuidade a ações e projetos desenvolvidos em anos anteriores, visando o cumprimento dos objetivos a que se propôs, tendo desenvolvido ainda atividades de ordem organizacional, logística e institucional.



Handwritten signature and initials
CWF.

Ações desenvolvidas em 2017

- Angariação de voluntários, de sócios e de donativos;
- Sensibilização de particulares, empresas e meios institucionais para adesão à nossa causa;
- Organização e gestão de processos;
- Participação em reuniões da Rede Social de Lisboa e da Comissão Social de Freguesia da Ajuda;
- Realização de duas Assembleias Gerais Ordinárias de Sócios para aprovação do Relatório de Atividades e Contas do Ano 2016 e do Plano de Atividades e Orçamento do Ano de 2018;
- Reuniões de Direção;
- Manutenção do site da Associação;
- Manutenção e dinamização da página da Associação no Facebook;
- Ações de apoio a Famílias Carenciadas;
- Ajuda Alimentar com a atribuição de Cabazes a Famílias carenciadas;
- Distribuição de roupa, produtos para o lar e brinquedos a outras Instituições;
- Ações de recolha e angariação de alimentos;
- Atendimento e encaminhamento social de situações de carência e/ou exclusão social;
- Realização de duas sessões semanais de tratamentos de cura energética, abertas à população em geral;
- Sessões quinzenais de Meditação e Harmonização para os voluntários, frequentadores e associados;
- Realizou sessões de tratamentos para os voluntários;
- Participação no Grupo de Trabalho Crianças e Jovens da Comissão Social de Freguesia da Ajuda;
- Realização Sessões de Meditação com Taças Tibetanas e Gongos;
- Realizou Palestras, Workshops, Cursos e Almoços de Convívio;
- Realizou duas edições do evento de palestras e música “Espiritualidades por uma Nova Terra”;
- Realização da primeira edição do evento de palestras e exercícios vivenciais “Cura e Espiritualidade”;
- Realizou Encontros da Sabedoria do Coração;



Handwritten signature and initials

Administração e Gestão Financeira

Atividades de Organização Institucional

- Em conformidade com as disposições legais e os Estatutos da Associação, a Fraternidade Jardim de Luz realizou no ano de 2017 duas Assembleias Gerais de Sócios Ordinárias: a 27/03/2017 para apresentação e aprovação do Relatório de Atividades e Contas referentes ao ano de 2016; e a 29 de Novembro de 2017 para apresentação e aprovação do Plano de Atividades e do Orçamento para o ano de 2018;
- Realizou periodicamente reuniões de Direção;
- Actualização e Manutenção do site da AFJL;
- Manutenção e dinamização da página da Associação no Facebook;
- Participação em duas Reuniões de Plenárias do Conselho Local de Ação Social de Lisboa - CLAS-LX;
- Fez-se representar nas reuniões Plenárias da Comissão Social de Freguesia da Ajuda;
- Participou nas reuniões de trabalho do Grupo de Trabalho "Crianças e Jovens" da Comissão Social de Freguesia da Ajuda.



Q. W. F.
Ned M. G.

Movimento Associativo e Quotas

No final do ano de 2017 a Associação Fraternidade Jardim de Luz contava com **335 associados** e o montante cobrado em **Donativo Inicial (Jóia) e Quotas** totalizou **8 345.00 Euros**.

Donativos em Géneros em 2017

Donativos em géneros angariados: 37 436,57 Euros

(alimentos, roupas, calçado, brinquedos, produtos de higiene, cobertores)

Remanescente social do ano anterior: 7 377,58 €

Angariado: 37 436,57 €

Comprado pela Associação: 1 716,79€

Doações em géneros: 43 098,37 €

Saldo de donativos em géneros a 31.12.2017:

3 432,57€



PROJETOS DE APOIO SOCIAL PROPOSTOS PARA O ANO DE 2017

- **Atividades de Desenvolvimento Pessoal - Apoio Espiritual**

- **Família e Comunidade**

Apoio a Famílias Carentiadas

- Atendimento / Acompanhamento Social
- Ajuda Alimentar

Outros Projetos para a Comunidade

- Mais Saudável
- “Atelier” das Artes
- Palestras / Cursos / Workshops / Passeios
- Participação no Grupo de Trabalho da CSF da Ajuda - “Comunidade” - Sub-Grupo “Crianças e Jovens”



**Associação Fraternidade Jardim de Luz - Instituição Particular de
Solidariedade Social**

unf.
Paulo



Rede Social de Lisboa - CLAS-LX

Em 2017 a Fraternidade Jardim de Luz, fez-se representar nas reuniões plenárias do Conselho Local de Ação Social de Lisboa - CLAS-LX, como membro da Rede Social de Lisboa, tendo acompanhado ainda os trabalhos deste Conselho no decorrer do ano.

Ao longo do ano, a Associação Fraternidade Jardim de Luz acompanhou também os programas e projetos de apoio social promovidos pela CML e a SCML, bem como de outros parceiros sociais, de forma a proporcionar um melhor encaminhamento social aos seus utentes.



Associação Fraternidade Jardim de Luz - Instituição Particular de
Solidariedade Social

*Prof.
N.ª M.ª*



Comissão Social de Freguesia da Ajuda

Em 2017, a Associação Fraternidade Jardim de Luz participou, como membro da Comissão Social de Freguesia da Ajuda, das reuniões plenárias desta Comissão.

Como membro da Comissão Social de Freguesia da Ajuda, participou ainda nos trabalhos e reuniões do Grupo de Trabalho “Comunidade”, nomeadamente no sub-grupo “Crianças e Jovens” e nas atividades levadas a cabo por este grupo, como a organização da “Festa dos Talentos” dirigida aos jovens da freguesia.



Aut.
10/11/2018

**Associação Fraternidade Jardim de Luz - Instituição Particular de
Solidariedade Social**

Aspetos positivos destas parcerias:

- Optimização dos apoios proporcionados aos utentes, nomeadamente no âmbito da informação e encaminhamento proporcionados à comunidade;
- Divulgação da ação desenvolvida pela Associação Fraternidade Jardim de Luz junto dos parceiros sociais membros do Conselho Local de Ação Social de Lisboa – Rede Social de Lisboa;
- Divulgação do trabalho levado a cabo pela Associação junto das Comissões Sociais de Freguesia da Ajuda e de Belém e dos respetivos fregueses;
- Acesso à informação sobre os programas, projetos e respostas sociais desenvolvidas na cidade de Lisboa, permitindo a melhoria do apoio social prestado pela Associação.



Handwritten signature
Nal. Silva

Associação Fraternidade Jardim de Luz - Instituição Particular de
Solidariedade Social

AÇÕES E PROJETOS 2017

Atividades de Desenvolvimento Pessoal – Apoio Espiritual

No seguimento do trabalho desenvolvido no âmbito do desenvolvimento pessoal, do apoio espiritual e cura energética desenvolvido pela Associação Fraternidade Jardim de Luz desde a sua fundação no ano de 2010, ao longo do ano de 2017 esta Associação deu continuidade às atividades de desenvolvimento pessoal, apoio espiritual e cura energética.

Em 2017 foram levadas a cabo as seguintes ações:

- Manutenção de um espaço Templo – eclético e espiritualista, de meditação e doação de energia, tendo por objetivo a harmonização física, mental e espiritual do ser humano, e aberto ao público em geral;
- Realização de duas sessões semanais de tratamentos de carácter energético, gratuitas, e abertas à população em geral;
- Realização de sessões quinzenais de meditação e harmonização espiritual para os associados e voluntários a participar nas sessões tratamentos ao público, a funcionar à segunda-feira;
- Realização de tratamento energético para os voluntários;
- Realização de três Rituais de Comunhão Espiritual, na Natureza, de Aniversário do Templo;
- Manutenção de um corpo de “Guardiões” – responsáveis pela preparação, manutenção e ordem das sessões de atendimento espiritual;
- Manutenção de um corpo de secretárias a desenvolver um trabalho de apoio ao público e a organização administrativa das atividades.



Q. uf.
Paulo

Atividades de Desenvolvimento Pessoal - Apoio Espiritual

Número de Sessões de Tratamentos de Cura Energética abertas ao público	82
Número de Pacientes Atendidos na Sessão de terça-feira	442
Número de Pacientes Atendidos na Sessão de quinta-feira	1354
Número de Tratamentos de Cura Energética realizados no Templo Principal	7444
Número de Tratamentos de cura energética em Marquesa	928
Número médio de voluntários a participar na sessão de tratamentos à terça-feira	9
Número médio de voluntários a participar na sessão de tratamentos à quinta-feira	21





Aut:

Noel Medeiros

Pacientes atendidos nas sessões de tratamentos em 2017

Sessões	janeiro	fevereiro	março	abril	maio	junho
Terça-Feira	37	24	45	38	78	21
Quinta-Feira	98	115	140	91	156	54
TOTAL	135	139	185	129	234	75
Sessões	julho	agosto	setembro	outubro	novembro	dezembro
Terça-Feira	39	22	32	43	40	23
Quinta-Feira	131	59	144	127	189	50
TOTAL	170	81	176	170	229	73

Número Total de Pacientes atendidos em 2017: 1796



cont-
[Handwritten signature]

Pacientes atendidos nas duas sessões semanais de tratamentos em 2017

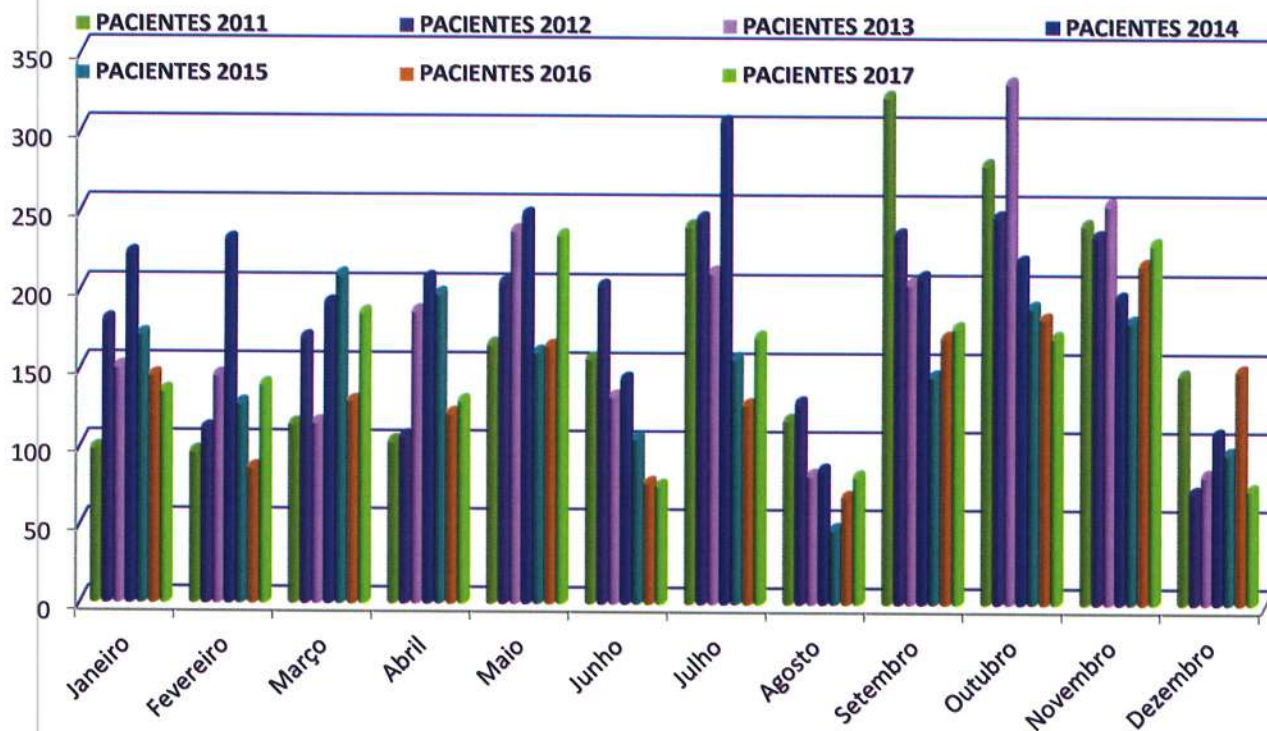
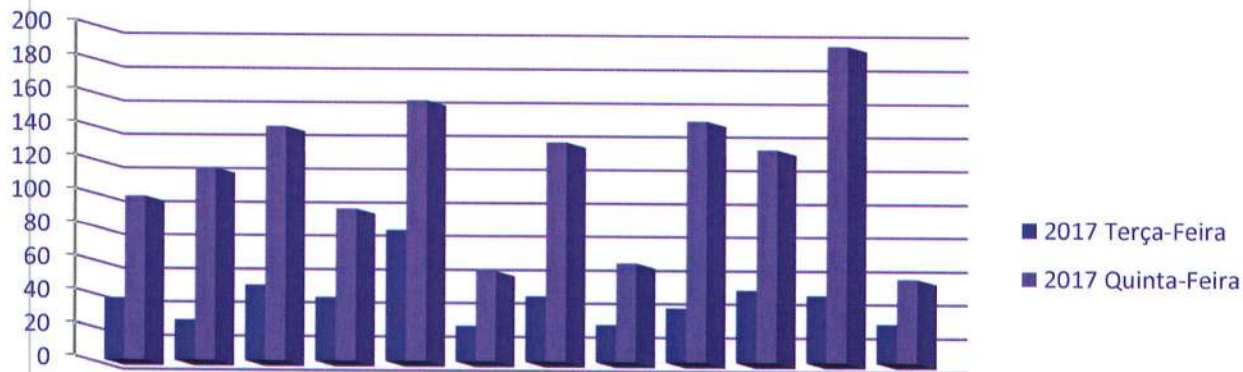



Associação Fraternidade Jardim de Luz - Instituição Particular de
Solidariedade Social

Cont.
[Handwritten signature]
N.º 85

**TRATAMENTOS EFETUADOS NO TEMPLO
PRINCIPAL EM 2017**

SESSÃO	janeiro	fevereiro	março	abril	maio	junho	julho
Terça-Feira	196	122	213	187	348	86	184
Quinta-Feira	136	521	528	420	609	260	525
Voluntários	3	26	38	33	37	10	15
TOTAL	335	669	779	640	994	356	724

SESSÃO	agosto	setembro	outubro	novembro	dezembro	Total por Sessão
3ª Feira	110	148	203	174	95	2066
5ª Feira	205	538	512	698	207	5159
Voluntários	13	13	7	11	13	219
TOTAL	328	699	722	883	315	7444



Associação Fraternidade Jardim de Luz - Instituição Particular de
Solidariedade Social

Act.
[Signature]
Verdade

TRATAMENTOS EFETUADOS A PACIENTES NO TEMPLO PRINCIPAL EM 2017

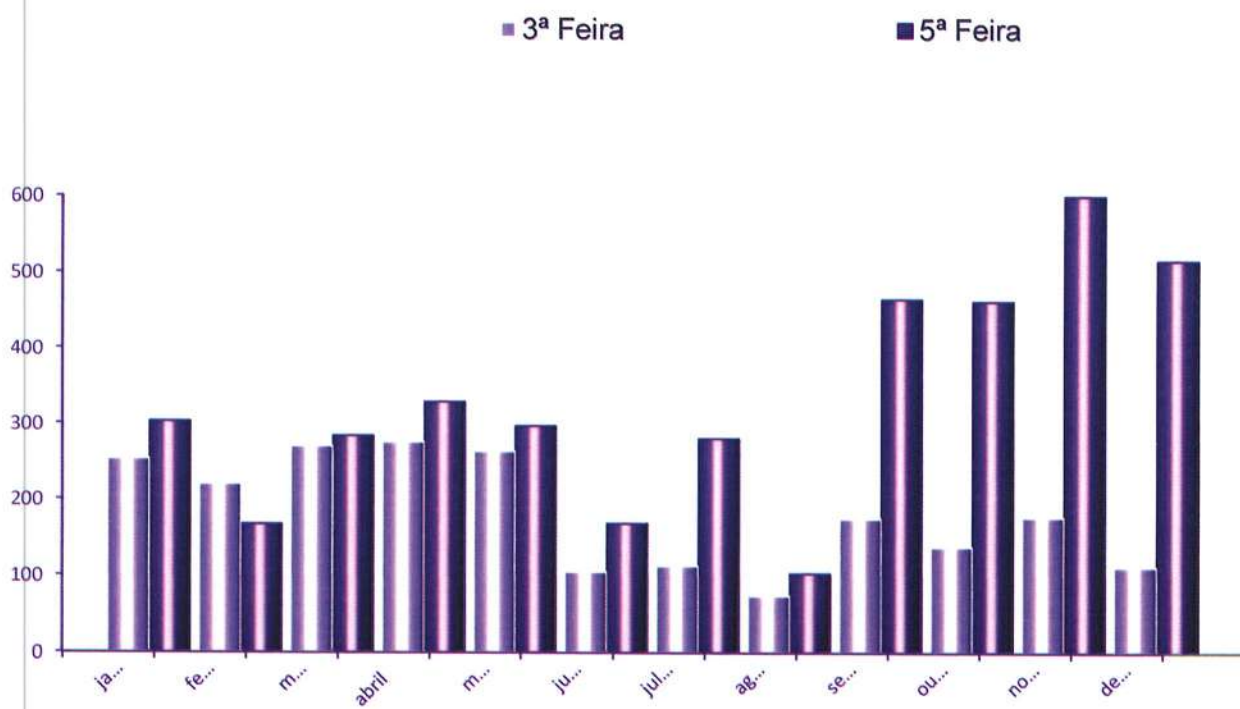



Associação Fraternidade Jardim de Luz - Instituição Particular de
Solidariedade Social

aut.
[Signature]
Paul Mendes

TRATAMENTOS EM MARQUESAS EM 2017

SESSÃO / PACIENTES	janeiro	fevereiro	março	abril	maio	junho	julho
Terça-Feira	68	52	58	45	61	26	22
Quinta-Feira	57	73	93	36	60	19	41
Voluntários	0	0	0	0	0	0	0
TOTAL	125	125	151	81	121	45	63

SESSÃO /PACIENTES	agosto	setembro	outubro	novembro	dezembro	Total Por Sessão	Total ANUAL
Terça-Feira	21	12	49	10	17	441	928
Quinta-Feira	30	16	40	18	4	487	
Voluntários	0	0	0	0	0	0	
TOTAL	51	28	89	28	21	928	



Associação Fraternidade Jardim de Luz - Instituição Particular de
Solidariedade Social

Handwritten signature and initials in blue ink.

TRATAMENTOS EFETUADOS
NO TEMPLO DAS MARQUESAS EM 2017

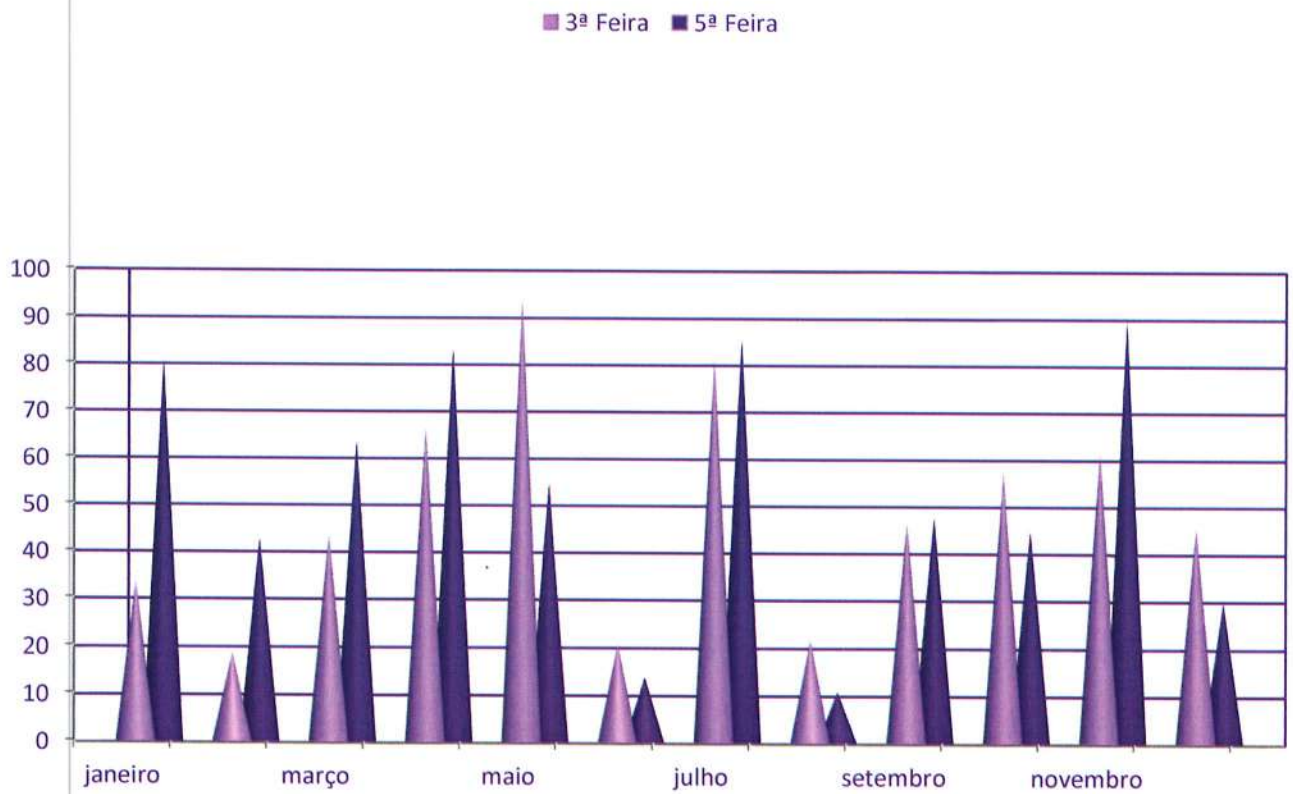



Associação Fraternidade Jardim de Luz - Instituição Particular de
Solidariedade Social

aut.
[Handwritten signature]
Val. Paulo

**Total de Tratamentos Efetuados em 2017
e Anos Anteriores**

ANO	janeiro	fevereiro	março	abril	maio	junho	julho	agosto	setembro	outubro	novembro	dezemb ro	Total
2011	339	422	498	502	665	595	733	347	867	1123	964	552	7607
2012	923	820	1256	1050	1699	993	1280	917	1248	1596	1194	281	13257
2013	950	883	758	1286	1453	636	116	457	911	1763	1393	200	10806
2014	1350	1180	1131	1712	1612	883	1621	418	1332	1463	1016	755	14473
2015	1030	840	1233	1100	1085	715	960	436	1227	1285	1225	704	11840
2016	964	610	874	787	824	337	660	214	757	706	1012	704	8449
2017	460	794	930	721	1115	401	787	379	727	811	911	336	8372



Associação Fraternidade Jardim de Luz - Instituição Particular de
Solidariedade Social

Aut.
[Signature]
[Signature]

Orientações realizadas em 2017

Mês	janeiro	fevereiro	março	abril	maio	junho
Orientações	22	10	35	11	38	6

Mês	julho	agosto	setembro	outubro	novembro	dezembro
Orientações	25	20	33	17	30	10

Total de orientações realizadas em 2017: 257





Associação Fraternidade Jardim de Luz - Instituição Particular de
Solidariedade Social

aut.
[Handwritten signature]

Orientações realizadas em 2017 e Anos Anteriores

ANO	janeiro	fevereiro	março	abril	maio	junho	julho	agosto	setemb ro	outubro	novem bro	dezemb ro	Total
2011	35	20	39	35	42	24	35	31	48	31	29	22	391
2012	24	16	38	45	35	22	44	33	42	38	39	2	378
2013	29	24	27	40	43	24	37	24	33	38	19	2	340
2014	28	32	29	15	16	14	36	10	16	38	17	4	255
2015	16	13	45	25	22	6	14	7	21	25	21	8	223
2016	24	13	12	20	25	12	29	9	23	29	22	19	237
2017	22	10	35	11	38	6	25	20	33	17	30	10	257



Handwritten signature and initials in the top right corner.

VOLUNTÁRIOS A COLABORAR NAS SESSÕES DE TRATAMENTOS E DE MEDITAÇÃO/HARMONIZAÇÃO

Sessão	janeiro	fevereiro	março	abril	maio	junho
Meditação	77	65	62	52	85	38
Tratamentos Terça-Feira	35	25	36	37	47	19
Tratamentos Quinta-Feira	74	92	89	66	100	41

Sessão	julho	agosto	setembro	outubro	novembro	dezembro
Meditação	79	38	78	123	82	38
Tratamentos Terça-Feira	29	22	37	46	26	19
Tratamentos Quinta-Feira	41	38	96	92	96	46



[Handwritten signature]
Ver.
[Handwritten signature]

NÚMERO MÉDIO DE VOLUNTÁRIOS A PARTICIPAR NAS SESSÕES DE TRATAMENTO E MEDITAÇÃO EM 2017

Sessão	Nº Médio de Voluntários por Sessão
Meditação/Harmonização	34
Tratamentos Terça-Feira	9
Tratamentos Quinta-Feira	21

OUTRAS SESSÕES EM 2017

Nº de Sessões de Meditação/Harmonização	24
Nº de Sessões de Tratamentos Específicos para Voluntários	2



Handwritten signature in blue ink, possibly reading 'V. M. L.' and 'V. M. L.' below it.

APOIO SOCIAL 2017 – FAMÍLIA E COMUNIDADE

PROJETOS

Apoio à Família

Apoio a Famílias Carenciadas

- Atendimento Social
- Ajuda Alimentar

Outros Projetos para a Comunidade

- Mais Saudável
- “Atelier” das Artes
- Palestras / Cursos / Workshops / Passeios



Apoio à Família

Instrumento de estruturação e “construção” do indivíduo, de transmissão de valores e de integração social, a família desempenha um papel fundamental na construção da sociedade. Promover o desenvolvimento harmonioso e saudável desta célula base da sociedade, é contribuir para a construção de sociedades e indivíduos mais saudáveis e harmoniosos.

Com base neste nesta conceção da Família e da sociedade, a Fraternidade Jardim de Luz deu continuidade ao trabalho de apoio à família, nomeadamente a família em situação de carência.

Em 2017, debatemo-nos com inúmeras dificuldades na execução do projeto de apoio à família, particularmente na tentativa de dar continuidade ao projeto “Ajuda Alimentar”. Foi igualmente dada continuidade ao atendimento e encaminhamento social, procurando contribuir para a melhoria das condições de vida das mesmas.

No âmbito da criação e implementação de um novo projeto destinado à família, nomeadamente às crianças que fazem parte dos agregados apoiados pela Associação – Projecto Ser – realizaram-se várias aulas de yoga para crianças e atividades manuais.

Ao longo do ano, a Fraternidade Jardim de Luz deu ainda continuidade à receção dos encaminhamentos realizados pela Santa Casa da Misericórdia de Lisboa para apoio alimentar.

Em 2017, foram atendidos e apoiados 32 novos casos e atendidos e encaminhados 26 casos a receber apoio da Associação.



Apoio à Família

Projeto	Objetivo Geral	Objetivo Específico	Público Alvo	Parceiros	Recursos
Apoio à Família	. Apoiar Famílias em situação de carência	<ul style="list-style-type: none">- Distribuição de alimentos - cabazes de alimentos - vestuário e calçado, produtos de higiene e/ou outros a famílias em situação de carência (Projeto Ajuda Alimentar). Minimizar situações de carência e pobreza pelo atendimento, informação, encaminhamento e esclarecimento sobre direitos, deveres e outros apoios sociais. Realizar sessões de esclarecimento sobre a gestão do orçamento familiar- Apoio à criança com atividades a realização de atividades artística, culturais e ecológicas- Integração social pelo voluntariado de utentes a receber apoio alimentar	<ul style="list-style-type: none">- Famílias em situação de carência económica das freguesias da Ajuda, de Belém e ainda da área da Grande Lisboa- Crianças pertencentes aos agregados familiares a receber apoio alimentar	<ul style="list-style-type: none">- CIF da Ajuda- CSF de Belém- Santa Casa de Misericórdia de Lisboa- MARL- Produtores Agrícolas- Empresas- Escolas e Agrupamentos Escolares- Entidades promotoras da Psicologia Waldorf	<ul style="list-style-type: none">. Assistente Social. Psicólogos. Voluntários de formação diversa



Handwritten signatures and initials in the top right corner.

Projeto Ajuda Alimentar

Projeto	Objetivo Geral	Objetivo Específico	Público Alvo	Parceiros	Recursos
Ajuda Alimentar	<ul style="list-style-type: none">. Apoiar Famílias em situação de carência	<ul style="list-style-type: none">- Atribuição de cabazes alimentos a famílias em situação de carência. Prevenir e minimizar situações de carência alimentar e de pobreza. Atuar com apoio alimentar em situações de emergência	<ul style="list-style-type: none">. Famílias em situação de carência económica das freguesias da Ajuda e Belém e ainda da área da Grande Lisboa	<ul style="list-style-type: none">. CSF da Ajuda. CSF de Belém. Santa Casa de Misericórdia de Lisboa. MARL. Produtores Agrícolas. Empresas	<ul style="list-style-type: none">. Assistente Social. Psicóloga. Equipas de voluntários para angariação e recolha de alimentos junto de produtores, vendedores e público em geral; preparação e distribuição de cabazes. 1 Carrinha. Sacos para transporte de alimentos- Caixas e carrinhos para transporte de alimentos

No âmbito do Projeto Ajuda Alimentar, em 2017 a Fraternidade Jardim de Luz doou **15 toneladas de alimentos, no valor de 26 488,47€**, tendo distribuído **373 cabazes** de alimentos perecíveis e não perecíveis.



Associação Fraternidade Jardim de Luz - Instituição Particular de
Solidariedade Social

unf.
[Signature]
[Signature]

**Projeto Ajuda Alimentar - Cabazes de Alimentos
distribuídos em 2017**

Número de Utentes - Adultos e Crianças abrangidos

Mês	Famílias Apoiadas com Bens Alimentares (Cabazes Distribuídos)	Adultos	Crianças	Nº Total de Pessoas
Fevereiro	75	168	104	272
Março	84	191	107	298
Abril	0	0	0	0
Maio	0	0	0	0
Junho	0	0	0	0
Julho	74	158	97	255
Setembro	0	0	0	0
Outubro	63	137	89	226
Novembro	0	0	0	0
Dezembro	77	164	102	266
Total	373	818	499	1317



aut.

Cabazes de alimentos distribuídos entre 2011 e 2017

Cabazes de alimentos distribuídos no âmbito do Projeto Ajuda Alimentar de 2011 a 2017

Mês	2011	2012	2013	2014	2015	2016	2017
Fevereiro	44	67	76	94	99	88	75
Março	58	76	79	83	101	104	84
Abril	42	66	82	86	105	93	0
Maiο	43	68	86	100	101	109	0
Junho	71	86	92	1	0	0	0
Julho	58	76	122	104	101	35	74
Setembro	75	94	123	103	102	110	0
Outubro	62	84	90	102	0	0	63
Novembro	59	0	57	0	0	1	0
Dezembro	103	122	144	119	110	124	77
TOTAL	615	739	951	792	719	664	373

O ano 2017 revelou-se um ano atípico no que se refere à angariação e distribuição de alimentos, e muito particularmente no que se refere à angariação de alimentos não perecíveis.

O número de cabazes distribuídos ao longo do ano, de forma não regular, em virtude da falta de alimentos, diminuiu drasticamente em 2017. Apesar de nos dois anos anteriores se ter verificado já um decréscimo no número de cabazes distribuídos a famílias em situação de carência, em 2017 a dificuldade de obter autorizações para realizar ação de angariação de alimentos em lojas e a simultânea diminuição de donativos efetuados pelo público em geral, comprometeram a realização de ações de distribuição de alimentos, o número de famílias apoiadas com alimentos e volume de doação ao longo de todo o ano.

Como aspetos positivos a salientar temos a adesão de alguns particulares e público frequentador das diversas atividades de âmbito cultural e espiritual desenvolvidas pela Fraternidade Jardim de Luz que aderiu ao movimento de solidariedade doando alimentos, bem como a adesão de algumas empresas que na fase final do ano colaboraram com algumas doações.



Associação Fraternidade Jardim de Luz - Instituição Particular de
Solidariedade Social

Aut.
[Handwritten signature]

ALIMENTOS DOADOS A FAMILIAS CARENCIADAS EM 2017

Mês	Alimentos não Perecíveis e Frescos
	Valor Total Dado
Janeiro	0,00 €
Fevereiro	3 965,74 €
Março	4 788,88 €
Abril	0,00 €
Maio	40,27 €
Junho	0,00 €
Julho	6 777,01 €
Setembro	0,00 €
Outubro	3 419,41 €
Novembro	0,00 €
Dezembro	7 497,16 €
Total	26 488,47 €

No âmbito do Projeto Ajuda Alimentar, em 2017 temos a salientar o envio de alimentos, no decorrer do mês de Julho, às vítimas dos fogos de Pedrogão Grandes. Fora do âmbito do projeto de apoio alimentar, mas como forma de apoio a estas vítimas, foram ainda enviados produtos de higiene para estas famílias em situação de carência total.



Associação Fraternidade Jardim de Luz - Instituição Particular de
Solidariedade Social

Em 2017 foram distribuídos ainda a famílias carenciadas outros bens como produtos de higiene e brinquedos.

**TOTAL DE DOAÇÕES NO ÂMBITO DO APOIO
À FAMÍLIA EM 2017**

Mês	Alimentos	Produtos de Higiene	Brinquedos / Livros	Total de Donativos a Famílias Carenciadas
Janeiro	0,00 €	0,00 €	0,00 €	0,00 €
Fevereiro	3 965,74 €	15,44 €	0,00 €	3 981,18 €
Março	4 788,88 €	18,00 €	0,00 €	4 806,88 €
Abril	0,00 €	0,00 €	0,00 €	0,00 €
Maio	40,27 €	0,00 €	0,00 €	40,27 €
Junho	0,00 €	0,00 €	0,00 €	0,00 €
Julho	6 777,01 €	152,59 €	0,00 €	6 929,60 €
Agosto	0,00 €	0,00 €	0,00 €	0,00 €
Setembro	0,00 €	0,00 €	0,00 €	0,00 €
Outubro	3 419,41 €	14,67 €	0,00 €	3 434,08 €
Novembro	0,00 €	0,00 €	0,00 €	0,00 €
Dezembro	7 497,16 €	108,70 €	1 260,00 €	8 865,86 €
Total	26 488,47 €	309,40 €	1 260,00 €	28 057,87 €
			TOTAL	28 057,87 €



Associação Fraternidade Jardim de Luz - Instituição Particular de
Solidariedade Social

Conf.
[Signature]



Algumas imagens de ações de apoio a famílias carenciadas



Associação Fraternidade Jardim de Luz - Instituição Particular de
Solidariedade Social

Paula Alves
Paula Alves

Algumas imagens de ações de apoio a famílias carenciadas





conf.

Atividades realizadas no âmbito do Apoio à Família e do projeto Ajuda Alimentar

- Atendimento Social
- Organização de processos
- Seleção e gestão das famílias a receber apoio
- Organização de listagens mensais de famílias a receber apoio social
- Realização de contactos com as famílias a receber apoio
- Desenvolvimento de contactos com outros parceiros sociais a proporcionar respostas sociais adequadas a cada caso
- Gestão e organização de stocks de alimentos
- Registo de produtos doados
- Contactos e angariação de voluntários
- Organização e gestão dos Grupos de Voluntários pelas diversas tarefas
- Contacto com empresas e doadores para angariação de produtos
- Angariação e recolha de produtos junto de produtores e vendedores
- Angariação de alimentos em Super e Hipermercados
- Recolha de frutas e legumes junto de vendedores e produtores agrícolas
- Recolha de frutas e legumes junto de vendedores no MARL
- Preparação dos cabazes de alimentos perecíveis e de cabazes de alimentos não perecíveis
- Receção das Famílias nas instalações da Associação e entrega dos cabazes de alimentos
- Organização de listas de famílias contempladas com cabazes
- Receção de donativos em vestuário, móveis, eletrodomésticos, material escolar, produtos de higiene, seleção e redistribuição dos mesmos
- Receção de donativos de brinquedos e organização mediante faixa etária e género



Associação Fraternidade Jardim de Luz - Instituição Particular de
Solidariedade Social

Cesl.
[Handwritten signature]



Algumas imagens de ações de apoio alimentar a famílias
carençadas com a distribuição de cabazes de alimentos



Associação Fraternidade Jardim de Luz - Instituição Particular de Solidariedade Social

aut.
[Signature]

Algumas imagens de ações de apoio alimentar a famílias carenciadas com a distribuição de cabazes de alimentos





Associação Fraternidade Jardim de Luz - Instituição Particular de
Solidariedade Social

Aut.
[Signature]

Doações a outras Instituições em 2017

Mês	Vestuário - Calçado Cobertores	Brinquedos	Total de Donativos a instituições
Janeiro	1.085,00 €	0,00 €	1.085,00 €
Fevereiro	573,00 €	185,00 €	758,00 €
Março	1.003,00 €	0,00 €	1.003,00 €
Abril	1.371,50 €	0,00 €	1.371,50 €
Maio	2.422,00 €	180,00 €	2.602,00 €
Junho	0,00 €	0,00 €	0,00 €
Julho	0,00 €	0,00 €	0,00 €
Agosto	1.753,50 €	225,00 €	1.978,50 €
Setembro	1.461,00 €	0,00 €	1.461,00 €
Outubro	1.893,00 €	0,00 €	1.893,00 €
Novembro	1.731,00 €	0,00 €	1.731,00 €
Dezembro	1.157,50 €	0,00 €	1.157,50 €
Total	14.450,50 €	590,00 €	15.040,50 €
			15.040,50 €

À semelhança de anos anteriores, em 2017 a Associação Fraternidade Jardim de Luz fez a doação a outras Instituições de roupa, vestuário, calçado e brinquedos recebidos na Associação.



cent.
[Handwritten signature]

Ações destinadas à Infância

Em 2017 foram levadas a cabo algumas ações destinadas à infância, nomeadamente às crianças pertencentes aos agregados familiares em situação de carência económica, apoiados pela Associação.

Neste âmbito, realizaram-se ao longo de 2017 oito sessões de Yoga para crianças, com a participação de um número médio de 7 a 8 crianças por sessão. Realizaram-se ainda quatro sessões de expressão plástica, numa vertente simultaneamente lúdica e terapêutica, destinadas a estas crianças.



Ações de Angariação de Donativos em Géneros

O 2017 foi um ano atípico em termos de angariação de alimentos. Apesar de nos últimos anos se verificar uma diminuição dos géneros angariados, sobretudo no que se refere a alimentos, e ainda das ações de angariação de alimentos em loja, em 2017 apenas foi possível realizar cinco ações de angariação de alimentos em lojas e o volume de alimentos angariados diminuiu consideravelmente.

Ao longo do ano realizou-se ainda um trabalho de sensibilização e angariação de alimentos e/ou outros donativos em géneros junto de empresas e particulares, nomeadamente junto daqueles que ao longo do ano participam nas diversas atividades de âmbito cultural e de desenvolvimento pessoal levadas a cabo pela Associação. Deste trabalho resultou a angariação de alimentos que permitiu a realização de distribuições de alimentos como as que se realizaram nos meses de outubro e de dezembro, nomeadamente o Cabaz de Natal, para as quais a angariação em loja teriam sido insuficientes.

À semelhança de anos anteriores realizaram-se ainda ações de angariação de alimentos percíveis no Marl e junto de empresas hortícolas, permitindo a sua distribuição às famílias apoiadas.





aut.
[Signature]
[Signature]

Angariação de Donativos em Géneros em 2017

Ações de Recolha de Alimentos	
Supermercados e Hipermercados	5
Marl	10
Produtores e Quintas	5
Pastelarias	10

Em 2017 realizaram-se trinta ações de angariação de alimentos realizadas especificamente em lojas e junto dos produtores agrícolas, além das inúmeras ações de angariação nas instalações da Associação alimentos, vestuário, calçado, brinquedos, produtos de higiene; bem como das ações de angariação realizadas por contato com empresas.





aut.
[Handwritten signature]

Donativos em géneros angariados em 2017

Mês	Alimentos	Vestuário – Calçado Roupa de Casa	Brinquedos	Produtos de Higiene	Total
Janeiro	1 317,30 €	1 085,00 €	0,00 €	40,18 €	2 442,48 €
Fevereiro	1 090,77 €	573,00 €	185,00 €	0,00 €	1 848,77 €
Março	4 228,30 €	1 003,00 €	0,00 €	21,45 €	5 252,75 €
Abril	2 406,11 €	1 371,50 €	0,00 €	1,99 €	3 779,60 €
Maio	341,57 €	2 422,00 €	180,00 €	5,28 €	2 948,85 €
Junho	14,05 €	0,00 €	0,00 €	0,00 €	14,05 €
Julho	1 913,00 €	0,00 €	0,00 €	137,47 €	2 050,47 €
Agosto	0,00 €	1 753,50 €	225,00 €	0,00 €	1 978,50 €
Setembro	11,63 €	3 354,00 €	0,00 €	0,00 €	3 365,63 €
Outubro	2 719,56 €	1 893,00 €	0,00 €	23,84 €	4 636,40 €
Novembro	495,09 €	1 731,00 €	0,00 €	0,00 €	2 226,09 €
Dezembro	4 475,48 €	1 157,50 €	1 260,00 €	0,00 €	6 892,98 €
Total	19 012,86 €	16 343,50 €	1 850,00 €	230,21 €	37 436,57 €

TOTAL 37 436,57 €



**Associação Fraternidade Jardim de Luz - Instituição Particular de
Solidariedade Social**

Cont.
[Signature]
Nel Mads

Existências em géneros em 01.01.2017: 7 377,58 €

TOTAL de donativos em géneros recebidos em 2017:

37 436,57 €

TOTAL de géneros comprados pela Associação em

2017 para doação: 1 716,79 €

TOTAL de doações em géneros em 2017:

43 098,37 €

Saldo de donativos em géneros em 31.01.2017:

3 432,57 €



cel
[Handwritten signature]

Outros Projetos para a Comunidade

- Mais Saúde
- “Atelier” das Artes
- Palestras / Cursos / Workshops / Passeios

“Mais Saúde”

Projeto	Objetivo Geral	Objetivo Específico	Público Alvo	Parceiros	Recursos
Mais Saúde	Promoção da saúde física, psíquica e espiritual do homem numa perspectiva a holística e integral da saúde	<ul style="list-style-type: none">. Proporcionar técnicas de saúde como a acupunctura, meditação e terapia com taças tibetanas e gongos, yoga, chi kung, massagens, terapia da dor e ainda rastreios de saúde- Promover o bem-estar emocional, psicológico e espiritual;. Promover a saúde física e a clareza mental, a agilidade física e flexibilidade. Melhorar da Ligação Corpo / Mente. Melhorar a Postura, o Equilíbrio Corporal e o Sistema Imunitário- Promover o desenvolvimento pessoal, a expressão e a comunicação social	Público em geral dos 7 aos 77 anos	. Terapeutas de diversas áreas	<ul style="list-style-type: none">- Terapeutas e facilitadores de diversas áreas- Marquesas. Tapetes de Yoga e almofadas



at.
[Handwritten signature]

“Mais Saúde”

Em 2017 realizaram-se as seguintes atividades no âmbito do projeto “Mais Saúde”:

- **Sessões de Meditação com taças tibetanas e gongos.**
Ao longo do ano de 2017, realizaram-se 11 sessões de meditação, nas quais participaram 111 pessoas.
- **Grupo Terapêutico “Ao Encontro do Sentir”** realizou uma ação de grupo, com fins terapêuticos, em 4 de novembro de 2017 e no qual participaram 11 pessoas
- **Workshop de “Técnicas de Autocura”**, realizado a 2 Dezembro de 2017 e no qual participaram 8 pessoas
- Realização do evento de palestras e oficinas terapêuticas, intitulado **“Cura e Espiritualidade”**, a 19 de novembro. No decorrer deste evento, realizaram-se 5 palestras no âmbito da saúde e da sua relação com a espiritualidade, 2 oficinas terapêuticas, e 1 momento musical. Neste evento participaram 49 pessoas.





Handwritten signature and initials in blue ink.

“Atelier” das Artes

Projecto	Objetivo Geral	Objetivo Específico	Público Alvo	Parceiros	Recursos
“Atelier” das Artes	<ul style="list-style-type: none">Promoção do desenvolvimento pessoal e da Inclusão pela Arte	<ul style="list-style-type: none">Desenvolver a autonomia pessoal e social e a auto-estimaPromover as capacidades de expressão e comunicaçãoPromover a interação com os outros, sem perda de individualidade e autenticidadePromover a experimentação de meios expressivos relacionados com as diferentes técnicas e desenvolver a motricidadeDesenvolver o gosto pela ArteParticipar em acontecimentos artísticos, conhecer ambientes de trabalho artísticos e realizar exposições e venda de trabalho produzidos	<ul style="list-style-type: none">Sócios, voluntários e frequentadores da AssociaçãoComunidade Local /Público em geral dos 7 aos 77 anos	<ul style="list-style-type: none">Associação dos Artesãos da Região de LisboaProfessores, Artistas e técnicos de diversas áreasFornecedores de material de artesMúsicos e musicoterapeutas	<ul style="list-style-type: none">Equipa de Artistas Plásticos, Músicos, etcCavaletesBancadas de trabalhoMaterial de Pintura e de Artes DecorativasAparelho de Som

No âmbito deste projeto, em 2017 não se realizaram ações no âmbito das artes plásticas por falta de coordenador/a do projeto. Foram no entanto programadas algumas ações, como a realização de workshops, a iniciar no começo do ano seguinte. As atividades artísticas, como a música e a dança realizadas, foram enquadradas nos eventos “Espiritualidades por uma Nova Terra” V e VI.



Associação Fraternidade Jardim de Luz - Instituição Particular de
Solidariedade Social

aut.
José Manuel Anacleto

Palestras/Workshops/Cursos/Passeios

Atividades realizadas em 2017

- Ciclo de três Palestras intitulado **“O Segredo d’ Arte dos Antigos Construtores”** – realizadas em abril, maio e julho, por Nuno Ferreira Gonçalves, Presidente e Fundador da Manas Taijasi. No decorrer destas palestras participaram 53 pessoas.
- Curso **“Estudo e Comentário de Textos Tradicionais”**, realizado pelos professores Paulo Borges e José Manuel Anacleto, presidentes do **“Ciclo do Entre-Ser”** e do Centro Lusitano de Unificação Cultural, respetivamente. Este curso teve a duração de 7 aulas e 43 participações.



José Manuel Anacleto e Paulo Borges no decorrer do Curso **“Estudo e Comentário de Textos Tradicionais”**



Associação Fraternidade Jardim de Luz - Instituição Particular de
Solidariedade Social

Handwritten signatures and initials in blue ink.



- Workshop **“Espiritualidade e Mediunidade”**, realizado por Cristina Costa, a 4 de abril, com a participação de 6 pessoas.
- Workshop **“Técnicas de Autocura”**, realizado por Cristina Costa em dezembro, com a participação de 8 pessoas.





Associação Fraternidade Jardim de Luz - Instituição Particular de
Solidariedade Social

aut.
[Signature]

- V e VI edições de
“Espiritualidades por uma Nova
Terra”, realizadas em 14 de maio e
22 de outubro, ciclos de palestras,
música e dança. No decorrer
destes eventos participaram 153
pessoas.

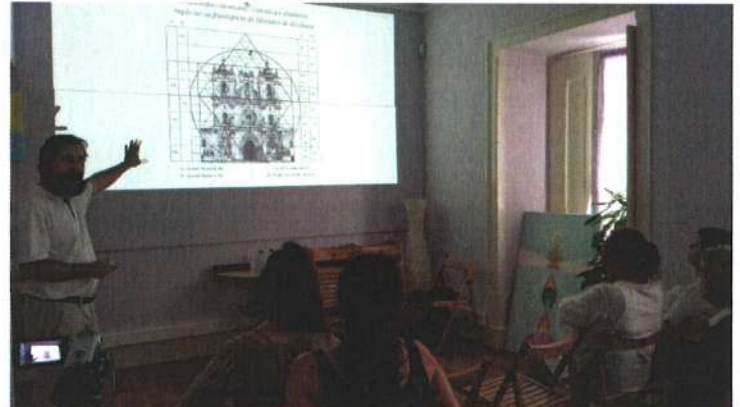

- “Encontros do Coração”, com o
Mentor Espiritual da Fraternidade
Jardim de Luz, realizados a 30 de
janeiro e 9 de outubro e com a
participação de 24 e 34 pessoas
respetivamente.





**Associação Fraternidade Jardim de Luz - Instituição Particular de
Solidariedade Social**

Coel.
Ad. Luz

No decorrer da V edição de “Espiritualidades por uma Nova Terra”, realizada a 14 de maio de 2017 realizaram-se 5 palestras, dois momentos musicais e um momento de dança.

Na sexta edição de “Espiritualidade por uma Nova Terra”, realizada em 22 de outubro de 2017, realizaram-se 5 palestras, uma meditação, um momento de cânticos e música indígenas e um espetáculo de música e dança oriental.

FRATERNIDADE JARDIM DE LUZ



**Espiritualidades
Por Uma Nova Terra**



22 de outubro 2017

**Local: Comité Olímpico de Portugal
Travessa da Memória, 36 - 1300-270 Lisboa**

Inscrições e Informações:

fraternidadejardimdeluz@gmail.com

Tel. 924 177 433

www.jardimdeluz.org

www.facebook.com/Fraternidade-Jardim-de-Luz-IPSS

Programa

9.30H – Abertura das Portas

09.55H - Abertura do Evento pela Presidente e a Vice-Presidente da Fraternidade Jardim de Luz

**10.05H / 11.15H – Sabedoria e Compaixão:
um laço imprescindível
por José Manuel Anacleto**

11.15H / 11.30H - Coffee Break

**11.30H / 13.00H – Urano, Neptuno e Plutão, os Planetas da Transcendência
por Maria Flávia Monsaraz**

Intervalo para Almoço

**14.00H / 14.30H – Cantos Indígenas e Icaros
por Inês Mashi**

**14.30H / 15.45H – A Consciência Espiritual Maior
por Monge do Mosteiro Budista
Sumedharama**

**15.45H/17.00H – O Sagrado Feminino
por Vera Faria Leal**

17.00H/17.15 H – Coffee Break

**17.15H / 18.30H – Construção Sinárquica e Quinto Império
por Nuno Ferreira Gonçalves**

**18.30H/19.15H – Soul Journey por Anaidcram
World Music and Dance**

Fechamento



Associação Fraternidade Jardim de Luz - Instituição Particular de
Solidariedade Social

conf.
[Handwritten signature]

Algumas fotos dos dois eventos
"Espiritualidades por uma Nova
Terra realizados em 2017



FRATERNIDADE JARDIM DE LUZ
Espiritualidades
Por Uma Nova Terra



Programa

9.30H – Abertura

10.00H /11.10H
mudar o mundo mudando a sua percepção. Meditação e despertar da consciência
por Paulo Borges

11.10H/11.25H - Coffee Break

11.25H/12.35H
Reflexões sobre Neuropsicologia Positiva e Espiritualidade
por Manuel Domingos

12.35H /13.10H
Frame drums
por Baltazar de Molina

14.30H/15.50H
A Segunda Era Axial – Uma Reflexão sobre Anima Mundi, Logos e a Iniciação Coletiva da Humanidade
por André Louro de Almeida

15.50H/17.10H
Ciclos Cósmicos na evolução da Consciência... Despertar o SER inteiro como parte da evolução da Terra
por Ruth Fairfield

17.10H/17.30H – Coffee Break

17.30H /18.45H
Corpo Paraíso - Palestra ritualista c/ giro ritus
por Vera Eva Ham

18.45H/19.15H – Concerto de Sitar
por Paulo Sousa

Intervalo para Almoço

Encerramento

Local: Comité Olímpico de Portugal
Travessa da Memória, 36 - 1300-403 Lisboa
Inscrições e informações: fraternidadejardimdeluz@gmail.com - Tel. 924 177 433
www.jardimdeluz.org - www.facebook.com/Fraternidade-Jardim-de-Luz-IPSS





Associação Fraternidade Jardim de Luz - Instituição Particular de
Solidariedade Social

ant.
[Signature]
Helena

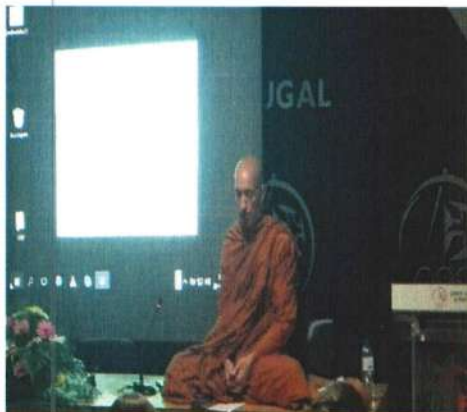



unf.
[Handwritten signature]

**Associação Fraternidade Jardim de Luz - Instituição Particular de
Solidariedade Social**





aut.
Vid. Kato

Almoços Convívio

Em 2017, a Fraternidade Jardim de Luz realizou dois almoços convívio na sede da Associação, um no mês de setembro e o outro no mês de outubro. Nestes almoços convívio, no decorrer dos quais foi realizada uma palestra e uma partilha de conhecimento entre todos os presentes. Neste almoços convívio participaram **46 pessoas**.





conf.
[Handwritten signature]

Voluntariado

À semelhança dos anos anteriores, e na sequência de uma postura de solidariedade e fraternidade como valores fundamentais ao desenvolvimento da ação da Fraternidade Jardim de Luz e princípios fundadores desta Associação, todas as ações levadas a cabo ao longo do ano 2017 assentaram no trabalho voluntário.

Em 2017, à semelhança da tendência dos últimos anos, em que se verificou uma diminuição do número de voluntários a participar nas diversas atividades, a diminuição do número de voluntários continuou a ser uma constante ao longo de todo o ano. Atividades como a angariação de donativos em géneros, alimentos, etc, e ações de distribuição dos mesmos, foram comprometidas em alguns momentos devido à fraca adesão de voluntários para participar na realização das mesmas, resultando ainda numa sobrecarga de esforço e empenhamento sobre aqueles que, mesmo debatendo-se com inúmeras dificuldades, asseguraram a realização das várias ações. Exceção constituíram as participações nas ações realizadas no âmbito do desenvolvimento pessoal – apoio espiritual, em que se verificou uma maior adesão e participação de voluntários relativamente às restantes ações, mas apesar de tudo inferior à colaboração no ano anterior.

Número médio de voluntários a participar nas ações correntemente realizadas ao longo do ano:

- **34** voluntários nas sessões de meditação à segunda-feira
- **9** voluntários nas sessões de tratamentos energéticos à terça-feira
- **21** voluntários nas sessões de tratamentos energéticos à quinta-feira
- Entre **8 e 15** voluntários participaram nas ações de apoio social desenvolvidas pela Associação.



Associação Fraternidade Jardim de Luz - Instituição Particular de
Solidariedade Social

aut.
[Signature]
Paulo [Signature]



Algumas imagens dos
voluntários em atividade





Associação Fraternidade Jardim de Luz - Instituição Particular de
Solidariedade Social

cert.
[Signature]



Algumas
imagens dos
voluntários em
atividade



Handwritten signatures and initials in blue ink.

Divulgação da Associação

Em 2017 a divulgação da ação da Associação Fraternidade Jardim de Luz foi realizada junto dos parceiros sociais, nomeadamente junto das Comissões Sociais de Freguesia da Ajuda e Belém, bem como da Rede Social de Lisboa – Clas-LX, e da Santa Casa da Misericórdia a desenvolver apoio nas referidas freguesias e respetivas equipas técnicas e assistentes sociais.

O site da instituição, www.jardimdeluz.org, cujos conteúdos foram atualizados ao longo do ano, assim como a manutenção da página na Associação na Rede Social Facebook, constituíram instrumentos de divulgação das atividades realizadas pela Fraternidade Jardim de Luz.



Imagem do site na Fraternidade Jardim de Luz

A nossa página no Facebook



**Associação Fraternidade Jardim de Luz - Instituição Particular de
Solidariedade Social**

Handwritten signature and text:
SIC
Maria Helena

Em dezembro de 2017 a Fraternidade Jardim de Luz recebeu a visita da SIC Internacional e da Apresentadora Maria Helena. No decorrer desta visita a SIC Internacional realizou uma reportagem com os voluntários da Associação, tendo filmado a preparação de alguns cabazes e a entrega dos mesmos junto de famílias apoiadas pela instituição. Esta reportagem foi emitida no dia 24 de Dezembro de 2017, na SIC Internacional, enquadrada no programa apresentado pela locutora Maria Helena.





celf.
[Handwritten signature]
Val. Pereira

Algumas Considerações

No ano de 2017, a Fraternidade Jardim de Luz deu continuidade aos objetivos propostos aquando da sua fundação, nomeadamente ao desenvolvimento de um papel ativo na promoção de uma consciência espiritual e holística do ser humano, do seu desenvolvimento integral.

Em 2017 a Associação Fraternidade Jardim de Luz continuou a realização dos projetos: Desenvolvimento Social – Apoio Espiritual, destinado à comunidade em geral; ao Apoio à Família e a Ajuda Alimentar, assim como ao Atendimento Social. Realizou atividades de apoio ao desenvolvimento pessoal de crianças em situação carenciada. Foi dada continuidade aos projetos “Mais Saúde”, bem como à realização de cursos, palestras, e workshops, com o objectivo de contribuir para o desenvolvimento pessoal e cultural dos utentes.

Como aspetos positivos, salientamos não apenas a realização dos projetos anteriormente mencionados, mas também a realização de duas edições do evento de palestras, música e dança, “Espiritualidades por uma Nova Terra”. Salienta-se também a realização do evento de palestras, oficinas terapêuticas e música, intitulado “Cura e Espiritualidade”, e ainda a realização de diversas outras palestras e workshops. No âmbito do projeto Desenvolvimento Pessoal – Apoio Espiritual, salienta-se o aumento da adesão da população em geral aos cuidados energéticos proporcionados no decorrer das sessões de tratamento levadas a cabo pela instituição e o conseqüente aumento do número de utentes ao longo do ano. Salientamos ainda como aspeto positivo à divulgação e reconhecimento do trabalho levado a cabo pela Associação, a participação no programa televisivo da Sic Internacional apresentado pela locutora Maria Helena.

Relativamente às dificuldades com que nos debatemos ao longo do ano de 2017, salientamos a escassez de ações de recolha de alimentos autorizadas em loja, a escassez de alimentos angariados ao longo de todo o ano, resultando na diminuição do número de ações de distribuição de alimentos e de cabazes distribuídos, bem como no volume de donativos em géneros angariados e doados ao longo do ano.

Outro dos aspetos negativos a salientar prende-se com a diminuição do número de voluntários a participar nas ações levadas a cabo e propostas pela Associação, representando um aumento do esforço levado a cabo por aqueles que ao longo do ano se empenharam no honrar dos compromissos assumidos pela Associação e ainda a não realização de algumas atividades o projetos.



Agradecimentos

Para finalizar, resta-nos prestar o nosso reconhecimento e gratidão a todos os voluntários que ao longo do ano, com o seu empenhamento e boa vontade permitiram levar a cabo a realização de todos estes projetos e atividades desenvolvidos. Uma vez mais não podemos deixar de salientar que apenas a sua ação, empenhamento e extraordinária capacidade de doação, em nome de um bem maior, permitiram o desenvolvimento e continuidade deste Projeto Humanitário intitulado Associação Fraternidade Jardim de Luz.

O agradecimento também a todos os membros dos órgãos sociais pela disponibilidade, empenhamento e boa vontade demonstrada ao longo do ano, contribuindo pela doação do seu trabalho e do seu saber, para a realização e continuidade deste Projeto.

O empenhamento de todos aqueles ao longo do ano doaram de si próprios na realização deste Projeto; de todos aqueles que efetuaram as suas doações de ordem material ou espiritual, com o mesmo objetivo; permitiu a melhoria das condições de vida e a integração social dos utentes desta Associação, assim como a melhoria das condições mentais e psicológicas, o bem-estar, e ainda a dignidade dos mesmos enquanto elementos desta grande família que somos todos nós: a Humanidade.

Lisboa, 01 de Março 2018

A Direção



Relatório Financeiro

O presente relatório traduz a atividade da Associação Fraternidade Jardim de Luz e os resultados obtidos no exercício de 2017, dando a conhecer aos associados o trabalho, atividades e projetos realizados no ano de 2017, bem como o Balanço e Contas da Associação.

Em termos gerais, e apesar das dificuldades com que nos debatemos, os principais objetivos definidos no Plano de Atividades para o ano de 2017 foram alcançados, conforme o traduz o presente relatório.

Em relação à atividade financeira da Associação, importa referir que em 2017 foi dada a continuidade ao critério contabilístico adotado no ano de 2016, em que os donativos em géneros passaram a ser considerados como ganhos e gastos nas demonstrações financeiras.

A Associação Fraternidade Jardim de Luz realizou em 2017 proveitos no total de 77.090,78€, dos quais 8.345,00€, em receitas próprias (quotizações e jóias), 31.309,21€ provenientes de outras receitas, tais como donativos em numerário, e 37.436,57€ resultantes de donativos em géneros.

Os custos totalizaram 75.602,59€, dos quais 32.504,22€ em fornecimentos e serviços externos, fundamentalmente ao nível dos encargos com as instalações (rendas, eletricidade, água e gás) e 43.098,37€ em doações em géneros a famílias carenciadas e outras instituições.

Sobre o Balanço, destacamos no Ativo a boa situação financeira da Associação, com um saldo em caixa e depósitos à ordem no montante de 17.313,87€. No Passivo, as dívidas apresentadas, no valor de 623,87€, reportam-se a dívidas correntes de curto prazo.

Em face da Demonstração de Resultados do exercício, obtivemos um resultado positivo de 1.214,21€, o qual, em nossa opinião, deve transitar para o exercício de 2018 como saldo da conta de fundos próprios realizados.

É intenção da direção, continuar com as práticas até aqui realizadas, para que no ano de 2018, continue a haver um desenvolvimento da Associação Fraternidade Jardim de Luz, e possamos continuar a dar o melhor contributo possível, a nível social e humano.

Lisboa, 01 de Março de 2018

A Direção



Associação Fraternidade Jardim de Luz - Instituição Particular de
Solidariedade Social

Handwritten signature and initials in blue ink.

MAPAS CONTABILÍSTICOS

Handwritten signature

RUBRICAS	DATAS	
	2017	2016
ATIVO		
Ativo não corrente		
Ativos fixos tangíveis	495,22	299,60
Ativos intangíveis	90,00	90,00
	585,22	389,60
Ativo corrente		
Créditos a receber	1 619,86	1 612,60
Diferimentos	3 500,80	7 377,58
Caixa e depósitos bancários	17 313,87	12 694,47
	22 434,53	21 684,65
Total do ativo	23 019,75	22 074,25
FUNDOS PATRIMONIAIS E PASSIVO		
Fundos patrimoniais		
Fundos		12 001,88
Resultados transitados	21 181,67	4 593,44
Resultado líquido do período	1 214,21	4 586,35
Total dos fundos patrimoniais	22 395,88	21 181,67
Passivo		
Passivo não corrente		
Passivo corrente		
Fornecedores		279,96
Estado e outros entes públicos	420,75	420,75
Outros passivos correntes	203,12	191,87
	623,87	892,58
Total do passivo	623,87	892,58
Total dos fundos patrimoniais e do passivo	23 019,75	22 074,25

Handwritten signature

Handwritten signature

Demonstração dos Resultados por Naturezas -
 (modelo para ESNL) do período findo em
 31/12/2017
 (montantes em euros)

Associação Fraternidade Jardim de
 Luz, IPSS

*9 out
 10/12/17*

RENDIMENTOS E GASTOS	PERÍODOS	
	2017	2016
Vendas e serviços prestados	8 345,00	10 950,00
Subsídios, doações e legados à exploração	51 530,69	73 569,51
Fornecimentos e serviços externos	(32 462,04)	(32 958,92)
Outros rendimentos	17 215,09	13 189,34
Outros gastos	(43 140,55)	(60 163,58)
Resultado antes de depreciações, gastos de financiamento e impostos	1 488,19	4 586,35
Gastos/reversões de depreciação e de amortização	(273,98)	
Resultado operacional (antes de gastos de financiamento e impostos)	1 214,21	4 586,35
Resultado antes de impostos	1 214,21	4 586,35
Resultado líquido do período	1 214,21	4 586,35

Administração / Gerência

[Handwritten signature]

Contabilista Certificado N.º 87328

[Handwritten signature]

Demonstração dos Fluxos de Caixa - (modelo para ESNL) do período findo em 31/12/2017 (montantes em euros)

Associação Fraternidade Jardim de Luz, IPSS

RUBRICAS	NOTAS	PERÍODO	
		2017	2016
Fluxos de caixa das atividades operacionais			
Recebimentos de clientes e utentes		8 345,00	10 950,00
Pagamentos a fornecedores		28 861,23	29 098,31
Caixa gerada pelas operações		(20 516,23)	(18 148,31)
Outros recebimentos/pagamentos		11 511,11	8 295,37
Fluxos de caixa das atividades operacionais (1)		(9 005,12)	(9 852,94)
Fluxos de caixa das atividades de investimento			
Pagamentos respeitantes a:			
<i>Ativos fixos tangíveis</i>	4	469,60	
Recebimentos provenientes de:			
Fluxos de caixa das atividades de investimento (2)		(469,60)	
Fluxos de caixa das atividades de financiamento			
Recebimentos provenientes de:			
<i>Doações</i>		14 094,12	11 919,50
Pagamentos respeitantes a:			
Fluxos de caixa das atividades de financiamento (3)		14 094,12	11 919,50
Variação de caixa e seus equivalentes (1+2+3)		4 619,40	2 066,56
Caixa e seus equivalentes no início do período		12 694,47	10 627,91
Caixa e seus equivalentes no fim do período		17 313,87	12 694,47

Cont. Val. Luz

Administração / Gerência



Contabilista Certificado N.º 27328



**Demonstração das Alterações nos Fundos Patrimoniais do período findo em
31/12/2017**
(montantes em euros)

Associação Fraternidade Jardim de Luz, IPSS

Aut. J
Vol. 10

DESCRICÇÃO	NOTAS	Fundos	Excedentes técnicos	Reservas	Resultados transitados	Excedentes de revalorização	Ajustamentos / outras variações nos fundos patrimoniais	Resultado líquido do período	Total	Interesses que não controlam	Total dos Fundos Patrimoniais
1 POSIÇÃO NO INÍCIO DO PERÍODO 2016		9 860,52						2 141,36	12 001,88		12 001,88
2 ALTERAÇÕES NO PERÍODO	3				4 593,44			(2 141,36)	2 452,08		2 452,08
Outras alterações reconhecidas nos fundos patrimoniais					4 593,44			(2 141,36)	2 452,08		2 452,08
3 RESULTADO LÍQUIDO DO PERÍODO								4 586,35	4 586,35		4 586,35
4=2+3 RESULTADO INTEGRAL								7 038,43	7 038,43		7 038,43
5 OPERAÇÕES COM INSTITUIDORES NO PERÍODO											
Outras Operações		2 141,36							2 141,36		2 141,36
6 POSIÇÃO NO FIM DO PERÍODO 2016	6=1+2+3+5	12 001,88			4 593,44			4 586,35	21 181,67		21 181,67

Administração / Gerência



Contabilista Certificado Nº 37328



**Demonstração das Alterações nos Fundos Patrimoniais do período findo em
31/12/2017**
(montantes em euros)

Associação Fraternidade Jardim de Luz, IPSS

unt. P
Valente

DESCRÇÃO	NOTAS	Fundos	Excedentes técnicos	Reservas	Resultados transitados	Excedentes de revalorização	Ajustamentos / outras variações nos fundos patrimoniais	Resultado líquido do período	Total	Interesses que não controlam	Total dos Fundos Patrimoniais
POSICÃO NO INÍCIO DO PERÍODO 2017 6		12 001,88			4 593,44			4 586,35	21 181,67		21 181,67
ALTERAÇÕES NO PERÍODO	3				16 588,23			(4 586,35)	12 001,88		12 001,88
Outras alterações reconhecidas nos fundos patrimoniais					16 588,23			(4 586,35)	12 001,88		12 001,88
7											
RESULTADO LÍQUIDO DO PERÍODO 8								1 214,21	1 214,21		1 214,21
RESULTADO INTEGRAL 9=7+8								13 216,09	13 216,09		13 216,09
OPERAÇÕES COM INSTITUIDORES NO PERÍODO											
Outras Operações		(12 001,88)							(12 001,88)		(12 001,88)
10											
POSICÃO NO FIM DO PERÍODO 2017 6+7+8+10					21 181,67			1 214,21	22 395,88		22 395,88

ant.
Ped. Hab.

ANEXO
ÀS DEMONSTRAÇÕES FINANCEIRAS

Associação Fraternidade Jardim de Luz, IPSS

ANO : 2017

1 - Identificação da entidade**1.1. Dados de identificação**

Designação da entidade: Associação Fraternidade Jardim de Luz, IPSS
Lugar da sede social: Calçada da Memória, 85 - 1º Esq.
Localidade: Lisboa

CAE: 88990

Natureza da atividade: Outras atividades de apoio social sem alojamento, n.e.

cert. JF
Paulinho

2 - Referencial contabilístico de preparação das demonstrações financeiras**2.1. Referencial contabilístico utilizado**

As demonstrações financeiras foram preparadas de acordo com as normas que integram o Sistema de Normalização Contabilística (SNC), as quais contemplam as Bases para a Apresentação de Demonstrações Financeiras, os Modelos de Demonstrações Financeiras, o Código de Contas e as Normas Contabilísticas de Relato Financeiro (NCRF). Mais especificamente foi utilizada a Norma das Entidades do Sector Não Lucrativo (ESNL).

Na preparação das demonstrações financeiras tomou-se como base os seguintes pressupostos:

- Pressuposto da continuidade

As demonstrações financeiras foram preparadas no pressuposto da continuidade das operações e a partir dos livros e registos contabilísticos da entidade, os quais são mantidos de acordo com os princípios contabilísticos geralmente aceites em Portugal.

- Regime da periodização económica (acréscimo)

A Entidade reconhece os rendimentos e ganhos à medida que são gerados, independentemente do momento do seu recebimento ou pagamento. As quantias de rendimentos atribuíveis ao período e ainda não recebidos ou liquidados são reconhecidas em "Devedores por acréscimos de rendimento"; por sua vez, as quantias de gastos atribuíveis ao período e ainda não pagos ou liquidados são reconhecidas "Credores por acréscimos de gastos".

- Materialidade e agregação

As linhas de itens que não sejam materialmente relevantes são agregadas a outros itens das demonstrações financeiras. A Entidade não definiu qualquer critério de materialidade para efeito de apresentação das demonstrações financeiras.

- Compensação

Os ativos e os passivos, os rendimentos e os gastos foram relatados separadamente nos respetivos itens de balanço e da demonstração dos resultados, pelo que nenhum ativo foi compensado por qualquer passivo nem nenhum gasto por qualquer rendimento, ambos vice-versa.

- Comparabilidade

As políticas contabilísticas e os critérios de mensuração adotados a 31 de dezembro de 2017 são comparáveis com os utilizados na preparação das demonstrações financeiras em 31 de dezembro de 2016.

3 - Políticas contabilísticas, alterações nas estimativas contabilísticas e erros**3.1. Principais políticas contabilísticas**

As principais bases de reconhecimento e mensuração utilizadas foram as seguintes:

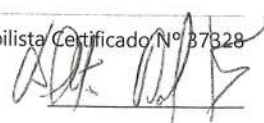
- Eventos subsequentes

Os eventos após a data do balanço que proporcionem informação adicional sobre condições que existiam nessa data são refletidos nas demonstrações financeiras. Caso existam eventos materialmente relevantes após a data do balanço, são divulgados no anexo às demonstrações financeiras.

- Moeda de apresentação

As demonstrações financeiras estão apresentadas em euro, constituindo esta a moeda funcional e de apresentação.

- Ativos fixos tangíveis

Os ativos fixos tangíveis encontram-se registados ao custo de aquisição, deduzido das depreciações e das perdas por imparidade acumuladas.

As depreciações são calculadas, após o início de utilização dos bens, pelo método da linha reta em conformidade com o período de vida útil estimado para cada classe de ativos. Não foram apuradas depreciações por componentes.

As despesas com reparação e manutenção destes ativos são consideradas como gasto no período em que ocorrem. As beneficiações relativamente às quais se estima que gerem benefícios económicos adicionais futuros são capitalizadas no item de ativos fixos tangíveis.

- Ativos intangíveis

À semelhança dos ativos fixos tangíveis, os ativos intangíveis encontram-se registados ao custo de aquisição, deduzido das amortizações e das perdas por imparidade acumuladas. Observa-se o disposto na respetiva NCRF, na medida em que só são reconhecidos se for provável que deles advenham benefícios económicos futuros, sejam controláveis e se possa medir razoavelmente o seu valor.

As amortizações de ativos intangíveis com vidas úteis definidas são calculadas, após o início de utilização, pelo método da linha reta em conformidade com o respetivo período de vida útil estimado, ou de acordo com os períodos de vigência dos contratos que os estabelecem.

Os ativos intangíveis sem vida útil definida são amortizados num período máximo de 10 anos.

- Clientes e outros valores a receber

As contas de "Clientes" e "Outros valores a receber" estão reconhecidas pelo seu valor nominal diminuído de eventuais perdas por imparidade, registadas na conta de "Perdas por imparidade acumuladas", por forma a que as mesmas reflitam a sua quantia recuperável.

- Caixa e depósitos bancários

Este item inclui caixa, depósitos à ordem e outros depósitos bancários.

- Fornecedores e outras contas a pagar

As contas a pagar a fornecedores e outros credores, que não vencem juros, são registadas pelo seu valor nominal, que é substancialmente equivalente ao seu justo valor.

- Rédito e regime do acréscimo

O rédito compreende o justo valor da contraprestação recebida ou a receber pela prestação de serviços decorrentes da atividade normal da Empresa. O rédito é reconhecido líquido do Imposto sobre o Valor Acrescentado (IVA), abatimentos e descontos.

Observou-se o disposto no ponto 12 - Rédito da Norma das Entidades do Sector Não Lucrativo, dado que o rédito só foi reconhecido por ter sido razoavelmente mensurável, é provável que se obtenham benefícios económicos futuros e todas as contingências relativas a uma venda tenham sido substancialmente resolvidas.

Os rendimentos dos serviços prestados são reconhecidos na data da prestação dos serviços ou, se periódicos, no fim do período a que dizem respeito.

4 - Ativos fixos tangíveis

4.1. Divulgações para cada classe de ativos fixos tangíveis

4.1.1. Reconciliação da quantia escriturada no início e no fim do período, conforme quadro seguinte:

Descrição	Terrenos e recursos naturais	Edifícios e outras construções	Equipamento básico	Equipamento de transporte	Equipamento administrativo	Equipamentos biológicos	Outros AFT	AFT em curso	Adiantamentos AFT	TOTAL
Valor bruto no início				3 200,00			299,60			3 499,60
Depreciações acumuladas				3 200,00						3 200,00
Saldo no início do período							299,60			299,60
Variações do período					195,62					195,62
Total de aumentos			273,98		195,62					469,60
Aquisições em primeira mão			273,98		195,62					469,60
Total diminuições			273,98							273,98
Depreciações do período			273,98							273,98
Saldo no fim do período					195,62		299,60			495,22
Valor bruto no fim do período				3 200,00	469,60		299,60			3 969,20
Depreciações acumuladas no fim do período				3 200,00	273,98					3 473,98

Quadro comparativo:

Descrição	Terrenos e recursos naturais	Edifícios e outras construções	Equipamento básico	Equipamento de transporte	Equipamento administrativo	Equipamentos biológicos	Outros AFT	AFT em curso	Adiantamentos AFT	TOTAL
Valor bruto no início				3 200,00						3 200,00
Depreciações acumuladas				3 200,00						3 200,00
Saldo no início do período										
Variações do período							299,60			299,60
Total de aumentos							299,60			299,60
Outros aumentos							299,60			299,60
Total diminuições										
Saldo no fim do período							299,60			299,60
Valor bruto no fim do período				3 200,00			299,60			3 499,60
Depreciações acumuladas no fim do período				3 200,00						3 200,00

5 - Ativos intangíveis

5.1. Divulgações para cada classe de ativos intangíveis

5.1.1. Reconciliação da quantia escriturada no início e no fim do período, conforme quadro seguinte:

Descrição	Trespasse	Projetos desenvolvimento	Programas de computador	Propriedade industrial	Outros ativos intangíveis	Ativos intangíveis em curso	Adiantamentos at. Intangíveis	TOTAL
TOTAIS ATIVOS INTANGÍVEIS								
Valor bruto total no fim do período				90,00				90,00
Amortizações acumuladas totais no fim do período								
VIDA ÚTIL INDEFINIDA								
Saldo no início do período								
Valor líquido no fim do período								
VIDA ÚTIL DEFINIDA								
Valor bruto no início				90,00				90,00
Saldo no início do período				90,00				90,00
Variações do período								
Total de aumentos								
Total diminuições								
Saldo no final do período				90,00				90,00

6 - Rendimentos e gastos

- 6.1. Políticas contábilísticas adotadas para o reconhecimento do réditto incluindo os métodos adotados para determinar a fase de acabamento de transações que envolvem a prestação de serviços

Descrição	Valor Período	V. Período Anterior
Prestação de serviços	8 345,00	10 950,00
Outros réditos	68 745,78	86 758,85
Total	77 090,78	97 708,85

- 6.2. Discriminação dos fornecimentos e serviços externos

Descrição	Valor Período	V. Período Anterior
Serviços especializados	1 232,65	2 210,67
Trabalhos especializados	1 033,20	2 073,20
Publicidade e propaganda	58,98	
Vigilância e segurança	67,04	67,04
Conservação e reparação	73,43	70,43
Materiais	7 585,35	6 763,49
Ferramentas e utensílios de desgaste rápido		628,03
Livros e documentação técnica		34,00
Material de escritório	750,84	567,18
Artigos para oferta	278,57	
Outros	6 555,94	5 534,28
Energia e fluidos	2 554,75	2 761,81
Eletricidade	1 669,25	1 713,12
Combustíveis	131,62	249,80
Água	753,88	798,89
Serviços diversos	21 089,29	21 222,95
Rendas e alugueres	20 196,00	20 196,00
Comunicação	322,90	451,48
Seguros	274,81	329,75
Despesas de representação	105,00	
Limpeza, higiene e conforto	190,58	245,72
Total	32 462,04	32 958,92

Aut. Nat. Real

7 - Instrumentos financeiros

- 7.1. **Reconciliação da quantia escriturada no início e no fim do período de cada rubrica dos fundos patrimoniais, conforme quadro seguinte:**

Descrição	Saldo inicial	Débitos	Créditos	Saldo Final
Capital	12 001,88	12 001,88		
Resultados transitados	4 593,44	12 001,88	28 590,11	21 181,67
Total	16 595,32	24 003,76	28 590,11	21 181,67

8 - Divulgações exigidas por diplomas legais

- 8.1. **Outras divulgações exigidas por diplomas legais**

- Impostos em mora

A Entidade apresenta a sua situação regularizada perante as Finanças, tendo liquidado as suas obrigações fiscais nos prazos legalmente estipulados.

- Dívidas à Segurança Social em mora

A Entidade apresenta a sua situação regularizada perante a Segurança Social, tendo liquidado qualquer obrigação legal nos prazos legalmente estipulados.

9 - Fluxos de caixa**9.1. Desagregação dos valores inscritos na rubrica de caixa e em depósitos bancários:**

Descrição	Saldo inicial	Débitos	Créditos	Saldo Final
Caixa	534,56	32 234,41	31 580,05	1 188,92
Depósitos à ordem	12 159,91	34 161,53	30 196,49	16 124,95
Outros depósitos bancários				
Total	12 694,47	66 395,94	61 776,54	17 313,87

Quadro comparativo:

Descrição	Saldo inicial	Débitos	Créditos	Saldo Final
Caixa	590,77	32 783,38	32 839,59	534,56
Depósitos à ordem	10 037,14	42 407,86	40 285,09	12 159,91
Outros depósitos bancários				
Total	10 627,91	75 191,24	73 124,68	12 694,47

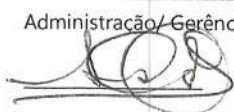



Associação Fraternidade Jardim de Luz - Instituição Particular de
Solidariedade Social

Associação Fraternidade Jardim de Luz
[Handwritten signature]

PARECER DO CONSELHO FISCAL

Prezados Consócios,

O Conselho Fiscal, no cumprimento dos Estatutos e do Regulamento Geral Interno da Associação Fraternidade Jardim de Luz, vem dar o seu parecer sobre as contas do exercício findo em 31 de Dezembro de 2017.

O Conselho Fiscal acompanhou ao longo do ano de 2017 a atividade da Direção, tendo examinado a contabilidade da Associação e tendo-lhe sido facultados todos os elementos e prestados todos os esclarecimentos solicitados.

Após as análises efetuadas, o Conselho Fiscal concluiu que as contas de exercício de 2017, refletem de forma verdadeira e apropriada a situação económica e patrimonial da Associação.

Pelo exposto, propomos à Assembleia Geral que:

- 1 – Sejam aprovados o Balanço e contas relativos ao ano 2017.
- 2 – Seja aprovada a proposta da Direção relativamente à aplicação do resultado do exercício, em 1.214,21€, positivos.
- 3 – Propomos que seja aprovado um voto de louvor à Direção, pelo empenho despendido no exercício das suas funções.

Lisboa, 01 de Março de 2018

O CONSELHO FISCAL

João de Deus Lopes Belo Catarino

João Filipe Lopes da Silva Belo Catarino

José Bruno Guerreiro



**Associação Fraternidade Jardim de Luz - Instituição Particular de
Solidariedade Social**

O presente Relatório de Atividades e Contas do Ano 2017 foi aprovado em reunião de Assembleia Geral ordinária realizada em 26 de março de 2018 na sede da Associação Fraternidade Jardim de Luz.

Lisboa, 26 de março de 2018

O Presidente da Mesa da Assembleia

Rui Fernando Vidinhas de Freitas

A 1ª Secretária da Mesa da Assembleia

Maria de Lourdes Silva Fadista

O 2º Secretário da Mesa da Assembleia

Jorge Noel Ramos Avelar